民報

THE MIN PAU

登記證 內政部警字一五九九九 中宣會中字九七九號

中華郵政特准掛號立券按照總包特別優待寄送之新聞紙

第一千五百號 今日三大張 每份國幣三分四厘

館址上海山東路二百九十號

電話 營業部 九三八一六 編輯部 九一四六八

電報掛號三〇四六

定報價目 ▲國內每月洋一元三個月洋二元七角半年洋二元全年洋九元（日本朝鮮同）▲歐美各國每月洋三元七角▲香港澳門每月洋二元報費先惠 郵票九五折算

廣告刊例 ▲特等新聞欄三行起碼每日每行洋九角▲乙種特等新聞欄四行起碼每日每行洋四角半▲頭等封面及社評前二行起碼每日每行洋一元八角▲緊要分類短行六十字起碼每日每字洋二分五厘英寸六方寸起碼每日每方寸洋一元二角

仿古字版精印

珍本醫書集成

▼出版在即 附印 ▼目錄備索

（十七元）寄費一元二角

只有四天

世界書局

(4)25.7.3.

非常時期之公民常識

全書十册 已出八册

國際風雲日益緊迫，故世界人士莫不傾注全力於國防之充實，以期自國之領土與主權得於強有力之武裝保衛之下，保全無損。我國於歷年禍亂之餘，國勢衰頹，自「九一八」事變以還，幾無日不在困頓中求生，就言國防，苦無足資參照倣效之圖籍。敝局受聘故留德學者王光祈先生及國內專家遴選「國防叢書」一套，以譯先進國專家所精研之結果，譯之以告國人，方面廣遍，材料新穎，凡戰時經濟、交通、軍政、軍器、服役等等，皆有論及，誠非常時期公民應具之常識也。全書十册，列目如下：

1. 經濟戰爭與戰爭經濟……Helfferich著 王光祈編譯 三角五分
2. 德英法戰時稅政……Robert Knaus: Die Deutsche, Englische und Französische Kriegsfinanzierung 王光祈譯 五角
3. 國防與潛艇……Bauer: Das Unterseeboot 王光祈譯 二角
4. 空防要覽……Seydel: Handbuch für den Luftschutz 王光祈譯 四角
5. 新武器與未來大戰……林克多編譯 五角
6. 化學戰爭……沈星五編 （即出）
7. 航空與國防……陶叔淵編 四角
8. 未來將材之陶養……J. F. C. Fuller: Generale Von Morgen 王光祈譯 二角五分
9. 戰時的鐵路……孟廣厚著 五角五分
10. 德國工役制度……王光祈編譯 （即出） 二角五分

中華書局編印 (P2341)

大東襪廠南號啓事

查本號在民國二十五年二月即出盤與丙記，前除王安仁向張資倫借欵曾爲保證人，且經債務人淸償外，並未爲任何人担保，恐未週知，特此聲明如上，諸希公鑒

上海新大同鏞記陽傘廠敬告

溫州及各地經銷美麗牌陽傘主顧公鑒

本廠所出美麗牌陽傘，精良行銷，早經註册專用在案，以前由邱君星池向上海北浙江路天潼路口八百八十八號敝廠採購承銷，不料近日邱君遠走不見，且聞有無恥之徒冒牌兜售，致本牌陽傘反有滯銷，本廠爲維持工友起見，不得不收回自營，爲此登報公告，各主顧如欲購買，認明註册美麗牌商標，不致有誤，再敝廠一帶密查冒牌姓名，以便依法起訴，至於以前邱君個人欠人，當然由邱君自理，概與本廠無涉，合併聲明

劉美英啓事

美英本爲仇月祥夫婦之養女，今因年齡已達法定，理應自立，現徵得雙方同意，於中華民國二十五年七月念五日起從此脫離養女關係，永不反悔，以後一切自由，不得干涉，除簽訂契約外，特此登報聲明

李日熙啓事

鄙人對於泰豐罐頭食品有限公司恢復營業辱承各股東謬舉爲董事之職，今因年老事繁未能兼顧，故除函向公司股東會辭職之外，恐未週知，用特登報聲明，該公司之事概與鄙人無涉

上海麵粉交易所召集股東臨時會公告

本所今據股東泰昌號代表楊鎭遠等依照公司法第一百三十三條之規定聯名來函請求召集股東臨時會，經本所理事會查其所有股份已足法定股份總數二十分之一以上，應即登報通告，定於七月二十八日下午二時在本所市場召集股東臨時會，並照本所章程於會期前十五日暫停股票過戶，除將應發之入場證、議決票及提案等於十日前分送各股東外，特此公告

國泰銀行召集臨時股東大會公告

逕啓者，茲經董事會議決，定於二十五年八月九日下午二時在上海寧波路錢業公會召集臨時股東大會，討論本行營業問題，事關重要，屆時務請各股東准時蒞會與議，如因事不能到會，即祈委託其他股東代表出席，倘有提案亦希於會期前五日送下，以便編入議程，除另專函通告並附奉入場證委託書外，登報公告，至希垂察

國泰商業儲蓄銀行股份有限公司董事會啓

甯波實業銀行召集臨時老股東會通告

本行驗於籌備復業現已就緒，茲依據廿七次董事會議決定於廿五年八月十四日下午二時假座西藏路甯波旅滬同鄉會先行召集臨時老股東大會，報告籌備復業經過並決定復業日期及討論此後業務之方針，請各股東於會期前七天憑老股票向本行股務處領取入場證，屆期務請各股東准時蒞會與議，如因事不能到會，即祈委託其他股東代表出席，除另函通告外，特此登報奉聞，再於通告日起暫停股票過戶，合併附告

聲明 所有新增股欵，就有臨時股欵收據之股東，[illegible]

甯波實業銀行股份有限公司董事會啓 地址南京路山西路口 電話九一六八一號

通成貨棧股份有限公司改名通成股份有限公司公告

本公司原名通成貨棧股份有限公司，所有通成貨棧股份有限公司債權債務及一切原訂契約均由通成股份有限公司承担，特此公告

通成股份有限公司董事會啓 二十五年七月二十七日

愛國女子中學 小學 招生

高中 初中 小學 [illegible] 校址（高初中第一院）上海江灣路 …… 主席校董 褚民誼 校長 季達

慈航職業學校

招男女生（班次）初高級各科及銀行行員訓練班家事班一年級新生（資格）投考初級各科者須小學畢業或從事職業而具有相當程度者，投考高級各科者須初級中學畢業或具有相當程度者，遠道學生得隨到隨考（優待）本校設有優待生免費生服務生額，其辦法詳簡章（報名）即日起至考試前一日止（考期）八月十日九月一日上午八時（簡章）函索附郵二分即寄（校址）上海康腦脫路口三八三七號（電話）

董事長 褚民誼 常務校董 吳醒亞 楊衛玉 童行白 校長 王學權

教育局立案 上海江西中學 高級職業學校 招男女生

（學額）中學部高初中普通科，高職部土木工程科商科一年級新生及各科級插班生若干名（報名）即日起至考試前一日止（考期）八月一日（校址）南市車站支路（免試）有會考畢業證書經審查合格者得免試（優待）升學者考取國立著名大學每年酌給五十元至一百元津貼，就業者按其學業品行優異者介紹職業（章程）一覽附郵二角簡章附郵二分 ▲董事長李烈鈞 常務校董 張定璠 陶家瑤 校長 徐蘇中

市教育局立案 上海女子中學 招生

師範 幼稚 藝術 小學 普通 職業 成年 補習 班

（學級）高中普通科，職業科，藝術師範科，初中，小學，幼稚園，補習班，打字科，新生及各級插班生，（報名）即日起（考期）八月二十四日（開學）八月二十六日（校址）斜橋製造局路口（電話）本市二三五三七

董事長 林康侯 校長 吳志騫

教育部立案 東南醫學院 招男女生

營第二院三，滬軍營路二九九號東南醫院（章程）可逕函本學院招生委員會索取詳章附郵十五分簡章附郵二分

（年級）一年級及二年級插班生（資格）公立或已立案高中級學畢業，插班生須曾在其他醫學院肄業者（報名日期）自即日起至考試前一日止（報名手續）繳驗高中畢業證書及最近四寸半身相片三張，報名費四元（考試科目）詳載招生簡章（考試日期）八月五日在真如第一院，八月六日在滬軍營第二院體格檢驗（報名地點）一，真如第一院，二，滬軍營第二院 主席院董 褚民誼 院長 郭琦元

教育局立案 私立 上海小學 上海中學 上海幼稚師範 上海幼稚園

（招收）高中普通科，高中商科，初中，小學，幼稚園，高中及嬰兒園各級生，以幼稚師範本科，幼稚師範簡易科等。（待遇）小學女生寄宿本校，嚴密訓管，及高中經商師範之保姆科，以教育爲主。（考期）八月二十日上午九時起（報名）即日起（校舍）（章程）三郵分票

（總辦公處）潘園 乘六路無軌電車至穆勒路南州路……

（校董）于右任 王伯群 ……

教育局立案 正行女子中學 招生

（一）學額：（一）高中部一年級新生，各十五名，初中部一年級新生，各二十名，（二）報名：即日起，（三）考期：八月三日，（四）其他：簡章附郵一分，（五）校址：（重慶路東）

校長 沈鈞儒

教育部備案 兩江女子體育師範學校

體師科 童訓班

市教育局立案 童子軍會立案

學額與報名 入學手續 章程與考試 報名處 校址 其他

主席校董 褚民誼 校長 陸禮華

袁仰安律師代表天泉浴室清理召盤通告

茲據天泉浴室因遭受不景氣影響，虧蝕甚鉅，無力支持，爲特委請貴律師代表清理並召盤店基生財等語，前來據此，合代通告，凡該浴室債權人債務人統於七日內來所登記，以憑覈核清理，至於該浴室所有店基生財等件，如有願意受盤者，即請逕向本所接洽可也 事務所南京路大陸商場四樓 電話九四三四四號

張鼎律師代表長春旅社宣告清理並召盤店基生財通告

據當事人長春旅社經理孔茂如君來稱，本社開設英租界浙江路清和坊三號至五號門牌，因受市面影響，難以週轉，經股東會議決委託宣告清理，並代召盤，前來據此，合代通告，各債權人請於七月二十九日起兩星期內持同債權證來所登記，逾期不予登記，如有願盤該社店基生財者，亦限於上開期內來所接洽，爲此通告 事務所南京路三百號 電話九〇〇二四

周永泉律師代表沈企予、喻義佳、陳章鴻退股聲明

茲據上開當事人委稱，企予等前於民國二十三年間與張鍾記等合夥開設興昌拉絨廠，現因意見不合，企予等願將股權折半讓與張鍾記承受，業於本月日立據，此後該廠一切對內對外及與張鍾記往來全部等一切責任，均與企予等無涉，爲特委託代表登報聲明退股等語，前來合代聲明如上 事務所中匯大樓五四八號 電話八一九四三

汪承寬律師代表石厚卿聲明產權

茲據上開當事人稱，所生三子，長伯堅，次安仁，三堅白，雖均已成婚，仍同居共炊，所有祖遺薄產悉爲余所執管，未分析，諸子中無論何人均不能擅處分，如有抵押買賣情事，非經余親自簽名蓋章，不生效力，特爲委請登報聲明如上 事務所南市黃家闕路一五七號 電話二二九九八

王承祥律師代表劉三大與李鎭海永遠脫離關係啓事

案據當事人劉三大稱，於民國二十一年被李鎭海誘姦姘識同居，並代拘保借欵，該李鎭海借欵不還，懷孕生產，生活無着，今特與之永遠脫離關係，借欵等項待查明李鎭海住址後依法訴追等情前來，據此特代聲明如上 事務所英界龍門路信平里八號 電話九一二八〇

劉良才律師受任顏正鏶明君常年法律顧問通告

茲受顏正鏶明君聘任本律師爲常年法律顧問，嗣後如有侵害其信用名譽權利及一切法益者，本律師當負依法保障之責，特此通告 事務所愛多亞路九六弄三號 電話八二五八八

陳昌勝律師代表胡敷庭等聲明行使質權拍賣光明耀記經濟燈廠質物啓事

茲據光明耀記經濟燈廠債權人馬忠興胡敷庭等來稱，光明耀記經濟燈廠自停閉後因無力清償債務，曾由該廠出立字據訂明以貨物交由忠興等爲質，並言明以一月爲限，愈期不償即由債權人拍賣質物取償，茲逾期已久，未見如約前來淸償，債權人祇得行使質權，自八月一日起在法租界平濟路口仁記路一一九號事務所拍賣質物，以清手續，據此合代聲明如上 電話一六五一九號

陳文祥律師代表林杏素女士聲明婚約無效啓事

據當事人林杏素女士來稱，余於十八歲時由父母之命媒妁之言與同邑慈谿沈載揚君訂立婚約，惟該項婚約從未經本人同意，依法當然無效，除函請沈君聲明外，特請貴律師代表登報聲明等語前來，據此合代聲明如上 事務所天津路廣西路五一二號 電話九二〇八五

江蘇上海第一特區地方法院公告第一六六八號（破產公告）

（宣告通易信託股份有限公司破產）

爲公告事，查本院受理民國二十五年破字第五號徐業記等聲請宣告通易信託股份有限公司破產一案，已於本年七月二十五日宣告破產，並選任破產管理人，茲將應行公告之事項列後：一、債權人申報債權之期間，及屬於破產財團之財產之持有人申報之期間，自二十五年八月一日起至同年九月三十日止；二、債權人會議期日，地點北京路貴州路湖社……特此公告 中華民國二十五年七月二十五日

上海市土地局布告 第一四號

爲布告事，查本市各區已繳升科費延不繳納者，爲數甚多，本局爲體恤業戶起見，再行展限，准予繳納升糧升領各案之升科費，逾限註銷原案，將地收回，市有仰各知照，勿誤，此布

實業部公報第二八八期已出版

本公報每週出版一次，零售每册大洋一角，全年大洋五元，各界如欲購閱者，請逕向實業部總務司第四科接洽可也

社評

爲桂省人民慶（悉）

黃紹雄之奉命返桂、不僅可以一正桂省軍人之視聽、使在徘徊邊巡中之桂局、不致再生枝節、得以早日平定、亦且極符桂省人民之望也、黃氏曩年治桂、極著政績、其尅苦自勵、待民寬厚之精神、爲桂省人民所愛戴、祇因矢忠中央、竟爲李白所擯、上次一度返桂、民衆聞其來也、各團體郊迎數十里、其深得民心、可以概見、李白主桂、年來頗邀積極建設之譽、然不顧民力、務役太苦、以致民怨載途、此在桂人類能道之、據聞此次異動、徵發民間積穀、凡無儲粮者、一律限令離境、其對待人民之嚴酷、無怪桂人壁額、幸而中央持以寬大和平處理、否則戰釁既開、桂人之痛苦必更十百倍於平日、茲者黃氏治桂之命既頒、受李白壓迫徘徊歧途之桂省軍人、遵循有自、障翳可消、而桂省人民、多年所感疾苦、亦可得賢明溫厚之撫慰矣、

或者曰、當茲國難時期、非國民逸豫之時、自應力趨積極、加緊建設工作、一洗閒暇晏安之習、其言固是、然亦當熟審情形、如當地之建設、適合於當地之需要、或雖非當地需要、而有特殊情形、關於國防治安及其他必要者、此等建設、固應積極爲之、反之如建設超過需要程度、則爲濫用民力、如別具用心、更不待言矣、桂省爲瘠貧之區、年來之建設、頗有超過當地需要之處、且其建設、大半爲供軍事之用、蓋其處心積慮、爲對他省用兵、對中央反抗、故不惜濫用民力、以供其野心、其建設非爲桂省人民謀福利、而桂省人民役其力、甯不爲桂省人民屈、今者李白之眞面目、已暴露無遺、國人無不洞悉李白在桂勞役人民之用心、而尤感於李白在異動時所給予人民之痛苦、則李白之他調、而黃氏之返桂主政、深爲桂省人民慶也、

至於李白擾桂多年、中央仍本寬大爲懷、任以軍委會常委及浙主席要職、在李白唯有自知感悔、若仍欲盤踞抗命、則其禍桂罪惡、更爲顯著、桂省軍人與人民、爲救省計、唯有如粵之驅陳、元惡以圖自拯之一途、

黃紹雄昨抵牯謁蔣 懇辭桂綏靖主任

李白現均無就新職之意

張任民等祕密離粵返桂

中央社念七日九江電　牯嶺電話、新任廣西綏靖主任黃紹雄、於廿六日下午五時許抵牯嶺、當晚晉謁蔣委員長有所請示、中央社記者訪黃、據談、予雖係軍人、因近年從政時間較長、且離桂甚久、一切情形甚爲隔閡、荷承蔣委員長倚畀、任爲桂省綏靖主任、深恐才力疎淺、不克肩負重責、予係桂人、對桑梓間之安危、倍感關切、因恐隕越、故面呈蔣委員長懇辭、黃談話時、態度懇切、對桂局關切之殷、尤溢於眉表、

中央社念七日九江電　牯嶺電話、黃紹雄二十六日抵牯後、即赴楊永泰宅、因楊二十六日午已下山、當於晚飯後赴熊式輝宅、八時應召謁蔣委員長、談至九時許始辭出、蔣對黃倚畀甚深、惟黃因離軍較久、深恐不勝重責、曾向蔣委員長面辭、蔣慰勉有加、對桂省問題尚不及考慮、

本報念七日香港電　白崇禧念七日電李品仙、表示對中央措置、決無異議、惟李白現均無就新職意、已電黃紹雄促早南來、收拾殘局、李即將離桂他往、桂省問題、可望順利解決、

中央社念七日廣州電　張任民、麥煥章、李品仙、念六日已祕密離粵返桂、

粵聯合紀念週 余報告治粵政見

軍事以重質不重量爲主

政治培養正氣尊重法治

財政協助中央廢除苛雜

本報二十七日香港電　余漢謀二十七日晨在粵省聯合各機關紀念週報告稱、粵省軍事方面、以重質不重量爲主、政治方面、一開放言禁、二尊重法治、三恢復民族精神、財政則請中央負責整理、首當廢除苛雜、以蘇民困、

中央社念七日廣州電　粵軍政各機關聯合紀念週、念七日上午九時在省府禮堂舉行、到林雲陔、宋子良、羅翼羣、繆培南、陳策、李煦寰等三百餘人、余漢謀主席、報告斡旋時局經過、略謂、現在的中國形勢、再不能分割破裂、所以此次西南發表令電以後、不獨引起廣東民衆的憂疑、即全國人心、亦非常不安、尤其武裝同志更加駭異、認爲在此國難嚴重當中、斷不容有離心運動的傾向、致陷國家民族於傾覆滅亡之境、本人因受將領環請、乃飛京出席二中全會、旋奉命收拾粵局、大義勉責、辭不獲已、祗得返庚、涌電就職、幸我粵中袍澤、主持正義、擁護中央、伯南先生決心下野、此種經過、爲民國以來歷次政變所未見之良好現象、至於今後工作約分數端、軍事方面、在重質不重量原則之下、整理軍隊、使國家養一兵可得一兵之使用、人民之供給、亦能適應保衛的需求、政治方面、希望能、（一）培養正氣、開放言論、（二）養成人民守法之精神、由人治而達法治、（三）樹立平民文化基礎、財政方面、中央簡派委員來粵、協助整理、必能早日實行禁烟禁賭、廢除苛雜、本人實應代表三千萬同胞、感謝中央之德意云云、

中央路透社七日廣州電　余漢謀今日出席紀念週、演說時聲稱、以後粵軍之生存與訓練、將重質而不重量、余並無土地之野心、軍隊乃中國之軍隊、並非隸屬於一省與個人者、此則爲余永矢勿忘之原則云、

中央社二十七日廣州電　余漢謀二十八日午招待粵報界、報告回粵經過、及今後綏靖地方及整軍計劃、

西南兩機關結束

中央社念七日香港電　謝宜邦來港謁蕭佛成、商結束兩機關事畢、念七日晚車返省、據云、兩機關卷宗傢私及一切公物、均移送省黨部省府分別保管、各科處股職員、已清發薪水遣散、

中央社念七日廣州電　西南執行部決結束、案卷物品移交粵省黨部、

錢大鈞今晨返廬

中央社念七日廣州電　錢大鈞黃鎮球定念八日乘機回潯轉廬、謁蔣委員長、報告入粵經過、

朱朝森代理桂高法院長

中央社念七日南京電　法部以兩粵司法機關亟待整頓、除委葉夏聲爲粵高等法院院長外、頃派朱朝森代理桂高法院院長、按朱原任該院院長、

財部電兩陳追還侵蝕公款

本報念七日香港電　財部電令陳濟棠陳維周、追還侵蝕公款、

中央社念七日香港電　唐海安念七日下午五時由港乘花車返省、據談、陳維周尚未交出賬目、展電催促、竟置若罔聞、外傳陳已派員上省辦理交代、殊非事實、陳在任時、每年所收鹽稅附加達二百萬元、悉數撥充鹽警團經費、樹立個人勢力、糜爛地方、殊爲可痛、

宋子良電呈孔財長 條陳整理粵財政意見

支出盡量刪減縮至四千餘萬

不法收入先廢除千八九百萬

庶幾相差不鉅抵補稍易爲力

本報念七日香港電　宋子良電呈孔財長、報告粵省財政近況及整理意見略云、中央歷次通令廢除苛雜各案、粵省多未遵辦、稅目重複、制度紊亂、害國病民、於斯爲極、職奉命南來、仰體鈞座德意、即決心以裁廢苛雜、改善徵收、爲救民之急務、業將各種不法捐稅、分別性質、計劃於此、處所謂國家收入者、最著爲烟稅、已請轉呈委座令禁烟總會派員清理、屬於他方者、最甚爲賭、據呈請省府限最短期內禁絕、本年度預算內所列賭餉一千四百萬、即行刪列、其他苛雜、分別緩急、凡違法病民、擇要先禁、因粵省地方收入、約計五千四百三十餘萬元、支出六千五百四十餘萬元、原不敷一千一百餘萬、而收入中不合法者、又達三千一百餘萬、若立時裁撤、則相差過鉅、無法抵補、現擬將支出數目盡量刪減、求縮至四千餘萬、不法收入、先擇要廢除一千八九百萬、則庶幾相差不甚鉅、抵補稍易、一面改善徵收方法、以期正當收入、漸次增加、至各縣苛雜、尤紛如蝟毛、經通令各縣限期列表呈報、一面派員分赴各地調查、並出示佈告、凡未經核定之捐稅、一律禁止徵收、違背者准由人民控告、從嚴懲治、所有一切當仰承鈞座愛民之盛意、次第施行云云、

余漢謀召宋等商議財政

中時社念七日香港電　余漢謀二十五日邀宋子良鄒琳貝祖貽唐壽民、唐海安等商議財政、決議（一）軍政費不敷、擬請中央對禁烟賭案、延期半年、（二）縮編軍隊、核減行政費、編二十五年度預算、期收支適合、（三）軍費由國稅支給、不敷請中央撥助、

中央社二十七日香港電　鄒琳仍在省、二十六日未來港、

粵省軍費 核減半數

月六百萬爲三百萬 各軍防地重新分配

本報二十七日香港電　粵省軍勢、原爲每月六百萬元、現核減爲三百萬元、

本報二十七日香港電　粵省部隊駐防地點、經余漢謀分配如下、第一軍警衛廣州近郊、第二軍分駐於粵漢路沿線、第三軍駐惠州河源一帶、第四軍駐五華興甯及海陸豐一帶、

本報念七日香港電　粵軍最近佈防形勢、一師駐觀音山及市內、二師駐石牌塘下、三師駐燕塘、四師駐央德、五師駐花縣、六師駐軍田、七師駐河源、八師駐惠州、九師由贛南開返軍田、十師駐五華、十一師駐斜埪、豐及潮安、十三師駐從化、十四師駐新街、警備軍駐四邑、

中央社二十七日廣州電　第三師張瑞貴部、二十七日開抵市郊、余漢謀加調第九師鄧龍光部返省、二十七日晚可繼續開到、

粵烟賭巨商 霍芝庭積欠餉項 要求允予分期繳付

中央社念七日香港電　粵烟賭巨商霍芝庭積欠財廳餉項七百萬元、念七日派伍表林隨唐海安入省、要求當局允予分期繳付、

中央社二十七日廣州電　第四路指揮部隊、二十七日一部進駐省參議會、該會自議長林國佩避港後、已停止辦公、議員星散、

中央社二十七日廣州電　余漢謀電促第四軍長黃任寰返省、整理東江防務、

中央社念七日廣州電　利樹宗有調任總部參議、遺缺委李江繼任說、

辭粵海艦隊司令 張之英

各區綏署改設行政專署

中央社二十七日廣州電　張之英辭粵海艦隊司令職、並薦李慶文繼任、粵各區綏署改設行政督察專員公署、

粵空軍人員今赴京

中央社念七日九江電　牯嶺電話　粵空軍人員定念八日由牯赴京、

粵桂閩稅局長 吳健陶昨晨就職

談減輕人民負担．增加稅收

中央社二十七日廣州電　吳健陶二十七日上午十一時正式就粵桂閩統稅局長職、發表談話云、整理統稅計劃、決遵孔部長體恤粵民痛苦之意進行、減輕人民過重負担、爲增加稅收之原則、因稅率公平、人民輸納自易、稅收自增、否則逃稅者衆、貨物滯銷、反受影響、

何啓澧任粵復興農村會主席

中央社念七日廣州電　省府念七日委何啓澧廖崇眞等爲粵復興農村委員會委員、並指定何爲主席、該會由合作事業糧食調節及水利三會改併成立、

國府命令

七月念七日

▲蒙古地方自治政務委員會暫行組織大綱、着即廢止、此令、

▲茲制定察省境內蒙古各盟旗羣地方自治政務委員會暫行組織大綱、公布之、此令、

▲派德穆楚克棟魯普、卓特巴札著、林沁旺都特、松津克旺、朝克、松諾棟魯布、多爾濟、桑達克多爾濟、佈特泊勒、索特那木諾爾布、巴拉貢蘇隆、穆克登寶、孟克德勒格爾、貢楚克拉什、晉德賀、特穆爾博羅特、色楞那木濟勒、郭爾卓爾札布、托克托胡、爲察省境內蒙古各盟旗羣地方自治政務委員會委員、並指定德穆楚克棟魯普爲委員長、卓特巴札著、林沁旺都特爲副委員長、此令、

▲派丁惟汾、汪東、葉楚傖、邵元冲、鄒家彥、蔣作賓、張繼爲故儒章炳麟國葬典禮籌備委員、此令、

▲派王憲章爲湖南省普通考試監試委員、此令、

▲福建省第四區行政督察專員斯烈另有任用、斯烈應免本職、此令、

▲派夏明區爲福建省第四區行政督察專員、此令、

政院例會今在廬舉行

孔祥熙陳紹寬昨啓程前往

孔談外傳廬山會議全無稽

中央社念七日九江電　牯嶺電話、行政院念八日在廬開例會、出席有內長蔣作賓、鐵長張嘉璈、交長俞飛鵬、教長王世杰、僑會委長陳樹人、蒙會委長黃慕松等、列席有徐謨翁文灝等、

中央社念七日南京電　行政院二七二次例會定念八日晨在廬舉行、由蔣院長主持、茲悉普通案件議程、已由院編竣寄山、重要討論與任免事項、將由會中臨時提出決定、院屬各部會長官、除蔣作賓吳鼎昌張嘉璈王世杰陳樹人黃慕松徐謨俞飛鵬已抵牯、準備出席外、孔祥熙陳紹寬均於念七日晨啓程、前往參加、

本報念七日南京電　孔祥熙念七日晨抵京訪張羣、十一時登海星艦赴潯轉廬、許建屏等隨行、孔臨行談、所得稅仍照原定步驟開征、各部會長暑期在廬辦公、大致一月、

中央社念七日南京電　孔祥熙念七日晨由滬抵京、於十一時乘海關海星巡艦赴潯轉廬、許建屏戈定遠等隨行、財部高級職員李儻、高秉坊、龐松舟、崔唯吾等均到海軍碼頭歡送、

中央社念七日南京電　孔祥熙念七日晨離京前、曾訪張羣商談要公、臨行語記者、此次林主席蔣院長各院部會長官及本人先後赴廬、係避免中樞政務、不致因氣候炎熱有所停滯、故遷居涼爽地點辦公、並非避暑、且蔣院長以前在廬、常於烈日之下、向部屬訓話達數小時之久、此種勤勞精神、豈能謂爲避暑、實屬錯誤、至外傳廬山會議之說、更屬無稽、因此次赴廬者、均爲向在首都供職之各院部會長官、果有事須開會密議、在首都儘可舉行、又何必赴廬開會、希望新聞界有以更正、嗣談及所得稅施行問題、孔謂所得稅爲世界最公平之稅制、實無反對餘地、近各工商團體不察究竟、借口工商凋敝、要求緩徵、殊不知政府徵所得稅、係有所得者徵收之、其無所得者、根本不徵、更無所謂緩徵、此舉未免庸人自擾、年來農村經濟衰弱異常、農人尚勉完田賦、以盡納稅義務、工商業雖不景氣、終較農人稍佳、深盼工商界亦效法農人、爲國家盡義務精神、竭誠贊助政府、俾歷年改革稅制計劃、得以逐漸推行、

中央社念七日九江電　牯嶺電話、孔祥熙率隨員念八日可抵潯、如時間早、當日登山、否則翌晨來牯、

中央社念七日九江電　牯嶺電話、翁文灝念六日晚抵牯、念七日晨即赴行政院牯辦公處辦公、

中央社念七日南京電　陳紹寬念七日晨九時由京乘中航公司郵機飛潯轉廬、謁蔣委員長請示部務、

中央社念二十七日蕪湖電　孔祥熙由京乘文星艦、二十七日晚抵蕪、召見蕪湖關監督李鴻文、稅務司勞德週、皖烟酒局長陳國梁等、垂詢稅務狀況、及皖南收成、停留兩小時、仍乘原艦上駛、赴潯、

我主張增強國聯力量

將電顧大使等知照

本報念七日南京電　外息、九月四日舉行國聯大會、將討論修改盟約重要條文、我國自接國聯祕書處通知後、經各部詳細研究、已得結果、主張增強國聯力量、一俟具體商妥、即訓電顧維鈞等知照、

孫科等昨晚抵牯

楊永泰返漢 徐永昌回幷

中央社念七日九江電　牯嶺電話、陳紹寬念七日由京抵牯、

▲孫科等　中央社念七日九江電　牯嶺電話、孫科王寵惠劉維熾、念七日午後五時抵潯、旋即登山、六時許抵牯、王劉寓九四號旅邸、孫返私宅、

▲陳樹人　中央社念七日九江電　牯嶺電話、陳樹人許靜芝念六日抵牯、

▲楊永泰　中央社念七日漢口電　楊永泰月初赴京、出席二中全會、並便道赴滬料理私事畢返京、念三日乘輪西上、念四日在潯登岸赴牯、謁林主席蔣院長、念六日下山乘輪返漢、念七日上午九時到達、當即渡江返省府辦公、除召見各廳處長、垂詢三週來政務、並接見秦汾鄭肇經等、對善堤堵口及善後問題、詳爲磋商、

▲徐永昌　中央社念七日九江電　牯嶺電話、徐永昌念七日晨下山、經潯赴漢回幷、

▲張發奎　本報念七日南京電　張發奎念七日晨由京乘黃浦輪赴潯轉廬、謁蔣院長、有所報告、

中央將舉行追悼諾那大會

蒙藏會令撤銷兩機關

澤墨噶倫任蒙藏委員

本報念七日南京電　中央派黃慕松、代表致祭諾那、五千元治喪費即撥發、廬山安葬地已勘定、

中央社念七日南京電　中央爲追念諾那活佛、爲國宣勞之精神、決在京舉行追悼大會、已由諾那駐京辦事處籌備中、西康宣慰使公署及西康諾那呼圖克圖駐京辦事處、以無存在必要、蒙藏委員會已令於八月底撤銷、

中央社念七日南京電　諾那逝世後、所有蒙藏委員遺缺、行政院已決議令澤墨噶倫充任、按澤墨爲西藏政府前四大噶倫之一、深爲藏民信仰、聞澤墨即將在西藏就職、

內部公布 土地司改地政司

司長仍爲鄭震宇

中央社念七日南京電　內政部組織法、經立法院修正呈國府核准後、現部方以土地司名稱與組織法不符、特於日前部令公布、土地司改爲地政司、仍派鄭震宇爲地政司司長、

中央紀念週 馮玉祥報告如何自强
要堅強國防陣線如各國一樣

中央社念七日南京電　中央念七日晨八時舉行第卅四次總理紀念週、到中委馮玉祥、何應欽、丁惟汾、經亨頤、馬超俊、張厲生、周啓剛、樂景濤、焦易堂、鹿鍾麟、石敬亭、王用賓、李嗣璁、洪陸東、李宗黃、余俊賢、張貞、趙丕廉、田崑山、谷正倫、王秉鈞、葉秀峯、鄧家彥、姚大海、甘乃光、開亦有、方治、及全體工作人員共約七百人、馮玉祥主席並報告、至八時四十分詞畢散會、

中央社念七日南京電　中央念七日晨紀念週、馮玉祥報告「今日應如何自強」、原詞略謂五全大會以後、本人在中央報告已有三次、第一次是說救亡的方法、第二次是說帝國主義國家內部的狀況、第三次是說走私的危險、今天是第四次、把「知己知彼」的道理來說一說、世界什麼事情都是在動的狀態中、不過動的方向有不同、有的往好的那方面進行、有的往壞的方面進行、也有前進的、有的後退的、有的向轉圈子一樣、不前進亦不後退、社會脫不了這幾種情形、國家也脫不了這幾種情形、我們細察各國的情形、是很必要、能知道人家的長處、才可以去迎頭趕上、能知道人家的短處、才不致聞風生懼、這是所謂「知己知彼」的道理、對於各國的情形、尤其時常要來壓迫我們的國家的情形、更不能不知道各國的情形、不能一一細說、即如鄰國日本、他們國家強盛基礎之所在、據一個確實的統計、他們目前急需找到而不可或少成缺的、（一）鉛二萬萬斤、鋁二千萬斤、燐十五萬萬斤、鎳五百萬斤、鑛四百萬斤、橡皮二萬萬斤、大豆六百萬担、還許多東西、據說除了大豆三百萬担已有辦法之外、其餘都還仰給別國、所以日本之所以能夠有今天那樣的強盛、眞是不容易、我們再看看自己的情形怎麼樣、二中全會前、兩廣事變發生、大家以爲這件事情不得了、尤其是對於我們幸災樂禍的國家、以爲中國從此可以混亂到不可收拾、永無勵精圖治團結禦侮之一日、那裏知道、中央自有最穩固的基礎、任何事情、不能受着搖動、所以在二中全會以後、終能以和平的方法結束此變、不但僅結束而已、而且比以往要進步、了全會以後、更有一件最進步的事、就是國防會議的成立、世界各國對於國防經費年年增加、其重視國防可以想見、我們的國家是大而窮、不用諱言、所以我們不能像別國一樣、用很多的錢來充實國防、但我們要用全國國民最後的一文錢、全國國民最後的一滴血、來做國防的建設、那末我們的國防陣線、未始不像各國一樣的堅強、

日對華北外交 採取漸進政策
部份解決懸案避免一氣交涉
取銷冀東偽組織一時難實現

華聯社二十七日天津電　據日方消息、有田外相對於華北外交問題、決採取漸進主義、部份解決各項懸案、避免一氣交涉、以期逐漸實現日本計劃、至於取消冀東問題、日方早巳提出具體辦法、若中國能依照日本之斡旋、則兩政權之合併自屬可能、惟依目前情形觀察、一時尚難實現、

豐台日軍 昨至長辛店演習

本報念七日北平電　豐台日軍百餘人、念七日晨赴芝放橋長辛店演習、午始返豐台、

中央社念七日天津電　日軍百六十餘人、在楡演習畢、念七日晨七時返津、

平津存銀統計

中央社念七日北平電　冀察政會前派胡毓坤等檢存平津封存現銀數目、頃已查畢、呈復政會、計津共存三千九百卅七萬四千二百零一元七角六分、平共存一千五百五十五萬八千五百四十一元六角九分、政會念七日令冀察平津兩省市政府暨河北省銀行察省商業錢局等知照、

津社會局調查 華新紗廠出賣眞相

中央社念七日天津電　津華新紗廠出賣事、巳由社會局調查眞相、然後再憑處理、

津各局變更組織 現已着手辦理

中央社念七日天津電　津市府秘書長馬彥翀談、市屬各局變更組織、現已着手辦理、新任社會教育兩局長定八月一日分別就職、公用衛生兩局結束後、一切事務、由市府辦理、

冀召開夏防會議
宋哲元二日前赴保主持

中央社念七日保定電　宋哲元以青紗幃起、各縣地方治安極關重要、定八月二日召各專員縣長或警官等來省、舉行夏防會議三天、討論一切、宋二日前來保主持、

冀監使署派員 調查故博院竊案

中央社念七日北平電　冀監察使署以故宮博物院近發生之盜寶案內情複雜、念七日晨八時、特派員調查眞相、由該院總務處長張廷濟陪同巡視、

駐日商務官 張新吾過日談話
中美經濟密約全無根據
中日經濟提攜將促進行

同盟社念七日長崎電　中國駐日商務官張新吾返任、二十六日乘長崎丸過長崎、張氏對記者謂、外傳中美經濟密約說完全無根據、中日經濟提攜、因川越大使奔走有力、中日可望實現、余意見、日本由中國購買棉花及其他原料品、中國由日本購買加工品、以謀兩國經濟發達、乃是必要、余將到任地後、即與日當局開始交涉、促進此問題、

佐佐木案 日向英抗議

同盟社念七日北平電　英兵殺害日人佐佐木事件、認爲英方裁判不當之日本大使館、前曾向呈請抗議、二十七日午後四時日本大使館武藤書記官赴英大使館訪問谷惠書記官、面交公文、並陳述日方主張、促英方之深甚考慮、

日外省事務官 相場等昨由平到津

中央社念七日天津電　日外務省事務官相場等、念七日午由平來津、聞將赴津東、視察日方警務、

同盟社念七日青島電　大藏省財務官富田勇次郎來華視察、今晨十時由此乘青島丸船赴上海、

中央社念七日天津電　駐津日總領田尻、定念九日晚在官邸宴張自忠及津朝野各要人聯歡、

日鼓勵台民移閩
改訂渡閩手續

本報念七日廈門電　台民渡閩、原由日外務省發給旅劵、手續繁冗、時久、現爲鼓勵台人移閩、改由台督府發給渡航證明書、由各郡警署辦理、呈請一二日內、即可發給、用費三至五元、

張繼報告 西北交通與培修黃陵
希望大家提倡到西北去

中央社念七日南京電　國府念七日晨九時舉行紀念週、到張繼、鄧家彥、經亨頤、程潛、王用賓、呂超等暨國府各院部會職員共約四百餘人、由張繼主席、領導行禮後、並即席講「西北交通問題」、至十時半詞畢散會、

中央社念七日南京電　張繼念七日晨在國府紀念週報告「西北交通與培修黃帝陵」、首謂最近我國家現象已經一天好一天、從全會決定對兩廣事件處置以後、蔣委員長暨中央同人、均秉和平宗旨處理、故一切都能順利進行、因此我們想到總理臨終時遺教「和平奮鬥救中國」、益覺其垂教光明偉大、以後全體同志、如能本此意旨及此次二中全會決議的方針、團結一致、共赴國難、相信國利民福的目的、一定可以達到、次謂今日橫在我們面前的一個重大問題、即爲西北的問題、西北問題、亦即國家民族生存問題、無論在政治經濟軍事各方面、都有重大的關係、國家政令推行、最要在交通、交通到達什麼地方、政令就到達什麼地方、現在西北交通幹線的隴海路、在未通西安時候、國人對西北甚漠視、自通達西安咸陽與平以後、西北雄厚地利、始漸爲人所注意、現該路工程進行甚速、本年底可通寶鷄、現就該路在經濟上言、從前旺月收入只八九十萬元、現期增至一百四五十萬元、陝省近幾年來棉的出產、由二千萬担增到四千萬担、其中四分之三運到外面、昔日產烟區已三分之二烟地改種棉花、將來全部種棉、產量更要增加、由此可證明鐵路愈西展、其利益亦愈大、該路通寶鷄後、西展有到四川及蘭州兩線、取決何線、現尙未定、或兩線同時展築、亦未可知、現在從陝到川、巳有公路、至於甘青爲有名羊毛出產地、一旦鐵路通達之後、利益一定很大、我們很希望其能快成功、再次述西安人口、巳由十三萬加到十八萬、地價亦繼續增高、甚希望各同志大家提倡到西北去、本着個人或團體力量、經營各生產事業、前途發展不可限量、末對培修黃陵工作、認係培養民族精神基本工作、謂此在擬議計劃中、請協力贊助完成林主席志願、並以在物質上要樹立自給自足的基礎、在精神上樹立自信自立的觀念、與同人共勉、

國選事務所 各省區相繼成立

中央社念七日南京電　國民大會蒙藏代表選舉事務所各區域選舉監督名單、經該所擬定、函請總事務所派定後、巳經總所照原名單正式委派、現有南京北平兩蒙藏代表選舉事務所巳告成立、並開始辦公、其餘各盟旗選舉事務所、日內亦可相繼成立、

本報念七日南京電　東北四省特種選舉總所總幹事楊在春念七日下午召各組長開談話會、討論四省代表選舉程序、大致商定、

中央社念七日南京電　在外僑民選舉事務所成立後、對僑民選舉積極進行、開各區域選舉監督大致巳選定、最近卽可發表、該所定念八日下午四時召開幹事談話會、商討僑民選舉進行事項、

本報二十七日濟南電　魯國選事務所二十七日正式發表十二區監督、

中央社二十七日南昌電　國大代表選舉事宜贛省劃分八區舉行、民廳長王次甫奉派爲選舉總監督後、積極籌備、巳大致就緒、定下月初成立、各區事務所亦卽相繼成立、

中央社二十七日杭州電　浙國民大會代表選舉事務所定二十八日成立、

中央社二十七日歸化電　綏國大選舉事務所二十七日開首次所務會議、商討分配工作及辦理選舉程序、決再令各縣局趕報一切表格、

電影教委會將成立

中央社念七日南京電　教部電影教育委員會委員、除巳聘派者外、現悉中央電影事業指導處、巳派定張北海爲代表、又教部加聘專家李景潞爲委員、該會日內卽可組織成立、

黃慕松建議 各機關購物 中央信託局辦理
蔣院長已予採納

本報念七日南京電　黃慕松呈政院、對各機關購物、除機械材料巳統一概歸信託局辦理外、餘如筆墨紙張桌椅火爐電扇電燈及一切用品等、請組消費合作社、或並委中央信託局辦理、以杜弊竇、蔣院長以所陳各節、不無見地、特分令各部會、詳簽意見呈核、俟研究竣事、卽可開始進行、

粵滬杭廈 各關監督將調動
戴恩賽任粵海關監督
諸昌年任江海關監督

中央社念七日南京電　財部擬將粵滬杭廈各海關監督加以調動、聞內定戴恩賽爲粵海關監督、諸昌年爲江海關監督、杭廈兩關監督、人選亦經內定、日內卽可先以部令發表、

蒲淞區 第二監獄落成
定卅一日舉行落成禮
已委蘇克友爲典獄長

中央社念七日南京電　法部直轄之上海蒲淞區第二監獄、上年開建、現落成一部份、刻定卅一日舉行落成典禮、法部將派監獄司長王元增前往主持、聞該監典獄長前巳委定蘇克友、蘇氏曾留學美國、專考監獄學、學識豐富、法部特選其試行最新之監獄管理法、以爲全國模範、

國民政府軍事委員會禁烟委員會總會
勸誡吸烟領照限戒
警告種運售烟犯
通告

[illegible]

假期自習之工具書兩種
正售特價

王雲五小辭典
懷中的識字顧問　珍異的小型字書
袖珍米紙本
袖珍小本　定價一元　郵費二分半
特價七角

王雲五著　本書采用四角號碼創編，檢查迅捷，取材簡要，解釋明確；去歲曾加增訂，益臻美備。茲於攜帶及翻檢上更謀便利，特就增訂本原式縮小，增印袖珍米紙本，寬五公分半，高十公分，大不盈握，精緻玲瓏，得未曾有。

初中英漢字典
袖珍本　定價八角　郵費二分半
特價五角六分

王學文編　取美國字彙專家桑戴克氏的二十世紀初級字典爲藍本，並就我國初中學生的需要情形酌爲增減，共取單字約一萬四千五百個，成語約二千條；人名地名亦擇要列入。標音顯豁，釋義明確。正文註釋與例句譯文分用六七號字排列，層目異常清晰。

兩書特價均於九月底截止

商務印書館

582

專科以上學校 衛生設施暫行標準
教部制定令發各校

中央社念七日南京電　教部制定專科以上學校衛生設施暫行標準、念七日除以部令公布外、幷令發各校遵辦、該標準分目標組織人員經費工作要項、設有六項、其經費規定、每年應酌估全校預算總數百分之二、

祕魯駐華代辦 由蘭瓦魯兼任

中央社念七日南京電　外交界息、祕魯駐華使館一等祕書暫行代辦使事冷伯克、業巳他調、祕魯外部念二日巳任命現任該國駐日使館一等祕書代辦使事蘭瓦魯兼駐華代辦使事、

津海關研究 截堵私貨來源辦法
派員訪晤北甯路當局協商
津查獲私煤油二千一百箱

本報念七日天津電　津海關加緊緝私、告密者踴躍、將設法截堵私貨來源、並與北甯路協商入站檢查辦法、及在楊村設稽查分處事宜、念六念七兩日在津郊北倉一帶、共獲走私煤油二千一百箱、蔴絲及糖均有破獲、

中央社念七日香港電　津海關截堵私貨來源辦法、以便根本消弭走私、據悉、北甯路東站關員、雖能入站檢查、惟以無切實保障、勢難充分盡責、津海關曾三次致函路局、請飭路警保護關員工作、迄未得復、擬卽派員訪晤該路當局協商一切、又近日海關迭據告發走私案件甚多、

中央社念七日天津電　津海關連日緊緝私、念六念七兩日在津郊北倉一帶、共查獲走私煤油二千一百餘箱、當予依法充公、

渝關扣留走私郵包

中央社念七日重慶電　渝海關連月扣留走私郵包達九百餘件、走私情形已不如前猖獗、此間稅務司對於扣留郵包處理辦法、曾電總稅務司請示、頃巳得復、限令郵包寄發人於三星期繳驗稅單等證物、逾期沒收、

中國農民銀行 發行準備與定額符

中央社念七日漢口電　發行準備管理委員會漢口分會、念六日派蘇汰餘汪信夫會同財部新派中國農民銀行監管鍾鍔、檢查中國農民銀行兌換劵及準備金狀況如次、兌換劵發行總額銀圓八千七百二十萬零三千三百七十一元、兌換劵準備金總額八千七百二十萬零三千三百七十一元、內計現金準備金數五千七百十六萬七千三百七十一元、保證準備金數三千零三萬六千元、以上計現金準備在六成以上、保證準備在四成以下、核與定額相符、巳分別呈報公布、

金問泗下月底返任

本報念七日南京電　金問泗念七日復分訪外部各當局、下月底返任、

茶葉轉口稅不裁撤
財部已批示滬商會

中央社念七日南京電　滬商會以所得稅卽將開征、關稅短額彌補有着、請將茶葉轉口稅定期裁撤、財部以現在國家財政、因關稅收入減色、預算不敷甚鉅、而所得稅尙未開征、卽使從速開征、亦無大宗收入足以彌補關稅短少之額、巳批示不准、

中央社念七日南京電　玉石商楊明德、以在新疆辦玉石、須經英屬印度運銷國內、請准照轉口稅率納稅、玉石、爲數甚鉅、爲免朦混、批示不准、仍應照征進口稅、

義大使昨過津北上 赴北戴河避暑

中央社念七日天津電　義大使羅亞谷諾念七日晨乘平滬通車由滬抵津、下車後、卽赴義領館休息、旋於正午十二時乘北甯車赴北戴河避暑、

太平洋國際學會 日本侵華爲討論焦點
俄首次加入英亦參加 國聯觀察員業已派定

國民新聞社念六日舊金山電　太平洋國際學會定於八月十五日至二十九日在玉斯美國家公園舉行大會、日本侵略中國問題將爲討論焦點、從各方面視之、本屆大會亦爲該學會成立以來最重要之一屆、各國代表團人數自二十五名至三十五名不等、其中有政府所派之政界要人、有大學教授、參加國家有中國日本菲列濱加拿大英國蘇俄及美國等、英國雖非太平洋國家、但其屬地多與太平洋有關、故亦參加、蘇俄則爲首次參加、此層亦頗重要、蓋以蘇俄自加入國聯、始與歐洲各國相接觸、今加入太平洋學會、亦爲初次與太平洋各國代表敘首一堂、國聯方面亦將依照慣例、派遣觀察員列席會議、本屆國聯觀察員業已派定郎諾克斯担任、郎諾克斯現任國聯巴黎分會主任、爲遠東問題專家、

美遊歷團由平飛滬

中央社念七日北平電　美遊歷團九人、念七日下一時搭中航機飛滬、與念六日赴滬團員會合、卽赴港粵馬尼剌等處遊歷、

新運視察團抵汴

中央社念七日開封電　新運總會視察團、念七日午十一時許由副團長張宇沖帶領抵汴、共二十餘人、下榻新運會及水利專校、卽開始視察、

蔡無忌週內赴粵
外傳調長粵局不確

本報念七日南京電　外傳蔡將改長粵局、實部否認、蔡無忌念七日晚返滬、一週內赴粵、

中央社念七日南京電　蔡無忌念七日長調實次周詒春、商業司長[illegible]軼歐等、商恢復廣州商品檢驗局事宜、聞蔡週內卽赴粵、俟粵商品檢驗局成立後、或更將在汕頭設分局、至外傳粵局長卽由蔡調任、不確、惟人選尙未定、

秦汾等昨返漢晤楊

中央社念七日漢口電　秦汾、蒲得利、汪胡楨[illegible]沙洋返抵漢、蒲七時卽乘機返京、秦鄭汪十時訪楊永泰商談遙堤各項問題、直至下午二時始畢、秦等定當晚乘德和輪返京、開遙堤一時不能堵口、侯八月初先將四段潰口裏頭完畢、一面完成未竣工程、善後工程會範圍將縮小、將來由經會專員陳汝珍主持其事、待伏汛期後再行合龍云、

達密到綏謁傅

中央社念七日歸化電　正黃旗總管兼綏東四旗剿匪司令之達密凌蘇龍、二十六日晚由旗東綏、二十七日謁傅作義、報告赴京並經過、並請發軍實、達談、綏東四旗、安靜如常、本部現決增編騎兵五百名、維護地方治安、達表示余竭誠擁護中央、永矢不渝、

運河陡張尺許

中央社念七日清江浦電　運河水位因沂水瀉入、陡張尺許、淸江閘誌巳達念二尺八寸、連日陰雨、仍虞續漲、各汛段防汛工作巳緊張、

西班牙惡戰中 政府軍稍獲進展

威脅京城叛軍已被擊敗 叛軍仍組織國防委員會 最後勝負誰屬尚難判定

哈瓦斯社廿六日瑪德里電　觀於西班牙本日時局形勢、政府軍所佔地位、略見進步、但最後勝負誰屬、猶當拭目以待、據政府發表消息、加泰隆自治省所屬空軍、曾飛往瑪育伽島（在地中海巴列牙爾羣島中）巴爾瑪港、向該處叛軍擲彈轟擊、叛軍各領袖紛駕小舟逃竄、巳當爲忠於政府之潛水艇艇員、加以擒獲、又據謠傳、北部伐拉省（與法國邊界接近）叛軍司令加巴納拉斯將軍處境極爲困阨、現割髮易裝、俾於必要時、易於躲匿、其部下叛軍多巳竄往法國境內、叛軍北路司令穆拉將軍部下、則在京城北面瓜達拉瑪山隘一役、陣亡二千員名之多、西部巴達育士城（與葡萄牙邊境接近）右派領袖多人、現巳逃往葡國境內、近畿一帶爾加柴（在京城東南）多萊德（在京城正南）兩城、尚有小股叛軍、挈同妻孥、盤據未退、人民陣線所屬黨軍、曾促其投誠、免受官軍攻擊、而保全眷屬生命、但各該叛軍、拒絕所請、願與妻孥同歸於盡、而不甘投降、至在非洲摩洛哥方面、則政府所屬空軍、頃於本日午後奉命飛往梅里拉與休達兩處上空、肆行轟炸、叛軍大受損失、**聞擬放棄原定計劃、不再渡越直布羅陀海峽、**頃內務部亦發表公報、謂政府軍巳在各處地方、擊敗叛軍、本日時局、大見進步、又謂政府軍所至之處、當地民衆與政府所屬空軍、均能精誠合作、以故收效甚宏、此外政府公報、登載命令一道、凡退職軍官、如有勞績、並無其他政治作用、仍得恢復原職、頃中調節民食辦法、頃巳由瑪德里省長制定施行、凡糧食與化學品概禁輸出、至輸入執照、應於七月三十一日滿期者、特許展長期限、繼續有效云、

路透社二十七日瑪德里電　據西政府發表播音公報稱、巴塞洛那之水上飛機、今日轟擊瑪卓爾加島西南海港之巴爾瑪鎮、**叛衆首領數人希圖乘舟遁走、均巳被俘、**英戰艦拒敵號刻駛往巴爾瑪、擬載該處英僑若干人出境、

哈瓦斯社二十七日瑪德里電　陸軍部長米亞夏斯將軍頃赴京城北面瓜達拉瑪山綫佈置軍事、一俟準備就緒、卽當對於負嵎頑抗之北路叛軍、下令進攻、據聞在瓜達拉瑪山雷翁山隘附近、叛軍僅餘八百員名、官軍在佔領該山隘之後、曾將大炮移至山巔、居高臨下、肆行轟擊、叛軍炮隊、損失極重、**至在空軍方面叛軍僅有舊式飛機三架、**駐在蒲爾哥斯城、此與政府軍相較、遠所不及、政府軍飛機、業巳昨日晚間飛往叛軍陣地、加以轟炸、並有機關槍隊開到、官軍聲勢愈益爲之壯盛、又據官方公佈稱、政府軍與叛軍劇戰之後、巳將東南部迦泰根港克復、西部巴達育士省加斯杜拉城保安隊一度叛變之後、巳向當地左派民團歸降、又泰拉魯比亞斯城保安隊八十名附逆之後、激起農民公憤、當卽集合二千餘衆、加以包圍、此外維拉哥埃拉城與洛波柴城、達爾凡拉城叛軍、不久均當屈服、

哈瓦斯社念六日法國南部安達易城電　**頃聞西班牙那伐拉省叛軍司令加巴納拉斯將軍、已在蒲爾哥斯城、組成臨時國防委員會、**受北路叛軍總司令穆拉將軍節制、主席委員、由加巴拉斯將軍自任、而蘇美泰將軍龐特將軍及蘇尼迦將軍三人、則爲副主席、該委員會行使一切政權、儼同政府、一俟軍事獨裁制度成立之時、卽將政權交出、並當遣派代表分駐外國、**規定以紅黃二色西班牙國旗、**那伐拉全省（在皮斯開灣沿岸）、現卽懸掛此旗、其他旗幟、概不准用、聞該省叛軍、刻正向巴薩奇城（在皮斯開灣）進發、但政府軍未必退讓、因出海口岸、不久當有一番惡戰、邦普洛那城叛軍、刻在聖賽巴斯天城四周高地、該處炮聲隆隆、現在劇戰之中、

路透社念七日瑪德里電　**西班牙政府軍隊、雖已將威脅瑪德里之叛軍擊退、使向距西京四十哩之塞哥維亞地方退卻、**惟據叛軍首領法蘭科將軍語路透社駐西屬摩洛哥丹吉爾之記者、謂此亂事、正有良好之進展、其言曰、「客籍軍隊及土著軍隊、均已歸附吾人、甘願戰至最後一人而後已、余之總司令部、不久卽將移駐塞維爾、目下瑪德里食水之供給、已在吾人手中、惟尚未加以切斷」云云、**瑪德里食糧短少之恐慌、已因政府方面之勝利、而見減退、**其中尤以阿爾巴西特地之克復爲尤著、因與伐倫西亞之交通、得能恢復也、現時西京巳較前安靖、所有軍隊、均巳出發作戰、效忠政府之婦女、正竭力要求、允其組織一女兵隊、協助男子、從事戰爭、政府軍隊目下除巳將叛軍擊敗、使向塞哥維亞引退外、更得控制瓜達拉瑪山中之各要口、同時據頃由巴塞洛那、行抵法西邊境塞比利地方之路透特派員、傳出消息、謂該有歷史上價値之海港、恐將有缺食之厄、雖其地仍在效忠政府者之手、亦無濟於事、該特派員又詳述巴塞洛那之種種慘狀、謂人類及獸類之屍身、滿佈街市、致惡臭四溢、不可嚮邇、該員又追述、叛軍將領多人、在某修道院中避匿、爲政府軍所覺、被迫降服、惟全體幾被殺、無一倖免、且有一人、雙足被刖去、巴塞洛那所有各商店、皆遭焚掠、電車軌道、多巳破壞、市中除少數教堂及修道院之改爲醫院者外、其餘各皆遭搜封、有無政府主義者多名、舉火焚燒桑達安那教堂、在祭壇上跳舞取樂、並將基督神像裂爲數片、意大利輪船公司之辦公處、巳破刼掠、並加毀壞、結果加泰隆尼亞總督康佩內斯氏、巳下令特別保護外僑財產、據該特派員目擊、有一年甫十九歲之少女、居於新組織紅軍之前列、與男子輩共同演習、舉止頗爲敏捷、英僑巴爾頓氏夫婦、在巴塞洛那曾經恐怖之經驗後、現巳安抵塞比利、據云巴氏夫婦係住於該地最佳之旅館、晨間被槍聲所驚醒、始覺叛軍被政府軍所攻、而避處於該旅館中也、當時有叛軍數人侵入巴氏夫人之臥室、驅速起床、但不准更衣、於是各叛軍乃由窗隙還擊、至全體皆被擊斃、始告終止、巴氏夫婦盡喪所有金錢及行李、抵塞比利時、只着滿佈血跡之衣衫及皮鞋、由巴、又據里士本路透社消息、謂有修道姑八十名、其中之一、年逾九十、巳由維哥逃至沃波爾部、雖沿途勞頓、頗現疲乏、但堅持先在所留居之修道院教堂中、向上帝表示感謝後、始允休息云、

法國售賣軍火 顧慮國際危局

路透社念七日巴黎電　西班牙飛機一架今日載英金十四萬鎊來此、以付所購戰品之代價、聞法政府現不願西班牙政府在法購買軍火、此事已引起全國之爭論、右黨現皆竭力反對以軍火售與西政府、蓋恐德意政府因此以軍火接濟西班牙之叛軍、而引起國際危局也、

哈瓦斯社念七日法國安達易城電　有若干西班牙人、擬用汽車私運煤油、自法國載往西國那伐拉省、接濟叛軍、行至法西兩國邊境塘加里尼亞村、當被法國警察所扣留、此外西班牙社會黨議員阿拉基斯哥與瑪友自瑪德里行抵北部貝霍比亞城、頃已越境避至法國、

共產到處横行 造成恐怖狀態

路透社二十日倫敦電　西班牙政府與叛軍之鬥爭、正在生死關頭之際、西境各地散匪蠢起、致造成地方混亂時所例有之恐怖狀態、據云、此輩散匪之行爲、極爲兇殘可怖云、頃據由西班牙西部巴達卓斯地方逃入葡萄牙境內之難民談稱、昨日該地有成羣結隊之共產黨徒、闖入擁有田地者百餘人之家中、先侮辱其妻女、再割去每家屋主之一耳、然後離去、西班牙西海岸著名維哥海港、聞巳發生極度之恐慌、所有富室、悉被刼掠一空、同時又有該處葡萄牙難僑多名、現正步行前往沃波爾都、蓋彼等行經邊境時、所攜較有價值之物、均被西班牙共黨盡刼而去、致各人囊中、文無有也、據官方宣稱、在過去一星期內、在巴塞洛那地方戰死者三百名、目下該地情形、仍未見佳、城中所有之酒店及雜貨肆、皆巳被刼一空、昨晚有不知姓名之英國商人聲稱、各教堂巳無有存在者、據名、巳被殺害、聞此英商與一瑞士友人相偕、同乘汽車逃出該城、中途爲赤衞隊之糾察所見、遂舉槍擬阻其前進、不料因汽車停止過驟、致輪胎發生爆裂、該糾察聞聲、以爲車中人開火、遂以機關槍射擊、英商及瑞士友人、均當場殞命、昨日約有難民一千五百餘名、乘意大利輪船離巴塞洛那、前往熱諾亞、其中約有千名爲意屬人、其餘則各國人民皆有、瑪拉迦地方、聞亦發生暴動及流血事件、據由該地逃出之英僑談稱、上星期中、教士及法西斯克人之被殺者、在百人以上、行兇者大半爲十四至十七歲之童子、皆着襯衫、並結紅色領帶、據云最近該地戰事結果、死者百餘人、傷者逾千名云、

路透社二十六日倫敦電　英人一今日由巴塞洛那抵此、據稱、該城之咖啡館與雜貨號、幾全被刼、今殊難購得食品與飲料、有一西班牙人避匿基督教旅館英人某氏之寢室、爲衆跡得、破門而入、於該英人前殺之、城中教堂無一完整、有僧多人、改便服而逃、但因所着之靴與衆不同、卒被發覺而被捕云、

教堂教士遭刼 引起教廷憂憤

路透社二十七日羅馬電　難民一千五百人由巴塞洛那抵此、其中多人述及西班牙之慘劇、巳引起教廷之憂憤、據彼等稱、牧師與修道姑被殺者、巳達數百人、許多修道姑均被裸衣、裸體投諸道中、教堂遭刼掠者共十八所、暴衆曾迫牧師與修道姑縱火焚燒教堂一所、於是復以機關槍射殺之、加格里亞達地方有軍隊掘墓出屍、列諸某教堂牆側、傾油而焚之、並迫修道姑數閱在旁觀看、又有修道姑一團、因抗命不舉火燒一教堂、在祭壇前爲暴衆槍斃、某女醫士由巴塞洛那潛發一函至倫敦、內稱、叛軍常由教堂開槍射擊忠於政府者、故教堂與修道院輒遭焚燬、叛軍並槍擊一紅會汽車、余正坐車中、又槍擊於局外無武裝之民衆云、

赤白兩黨殘殺 政治難入常軌

哈瓦斯社念六日巴黎電　時報頃就西班牙時局有所論列、深以該國亂事將在國際上發生影響爲慮、略謂西班牙局勢、至爲混沌不明、任何方面苟欲加以干涉、則危險莫大焉、此方發出消息、彼方輒斥爲讕言、以言實權所在、則瑪德里共和政府之權力、似僅及於全國一小部份、且其行使之程度、亦復模糊不清、綜合各方情勢而觀、亦以急進份子所容許者爲限、此輩請纓剿亂、政府不得不與之通力合作、故其力量、足以控制政府耳、事實所示、西班牙全國、現在握權者、計有三方面、雖猶未能加以切實區別、然各樹一幟、固無疑義、一爲瑪達里政府、是即現在之中央政府、二爲加泰隆自治省政府、其主席閣巴尼斯權力所及、凡急進派各團體、皆受其節制、三爲叛黨頃在蒲爾哥斯城所組織之臨時政府、其主席爲加巴納格斯將軍、至在各省從事內戰者、約略分之、爲赤白兩黨、但兩黨中、亦各派別紛歧、趨向互異、赤黨之中、有急進主義之工會、與極左派共和黨兩派、白黨則集合温和派共和黨、保王黨及「卡洛斯」黨之殘餘份子而成、卡洛斯黨領袖、係正統派復辟黨卡洛斯親王、其人年巳八十有六、世人初以爲殘衆早巳銷滅、實則迄今猶存也、赤白兩黨、互相殲殺、慘無人道、結果勝利誰屬、茲姑置而不論、然西班牙遭此浩刧、政權分裂、今後循環報復、互相仇視、必無巳時、欲求政治安定、復入常軌、殆戛戛乎其難矣、至就國際上所當發生之影響、及其危機而論、則自英法比三國近在倫敦談話以還、歐洲問題、一般解決之一線曙光、業巳開啓、抑西部地中海有關之問題、爲英法兩國生命所關、而西班牙、亦與有直接利害關係、苟舉措稍有錯誤、則德意兩國必將立卽伺瑕蹈隙、以利用時機、也可不愼歟、以言法國、則較諸他國、尤不得不嚴守中立、蓋欲保障吾國在地中海一帶及北非洲摩洛哥屬地之安全、勢非力維法西兩國之睦講不爲功、法國對於巳往及今茲之西班牙政府、無時不與敦輯邦交、今後西班牙內政、不論其將如何蛻變、但兩國邦交、終當維繫於不墜也云云、

紅海伊利特里要港 瑪薩華油池失愼

延燒彈藥庫與機場 燬機五十死人數百

路透社念六日羅馬電　此間官方今日承認紅海伊利特里要港瑪薩華遭大火之說、但稱外傳之消息、言之過甚云、據抵亞丁之旅客稱、瑪薩華油池失愼、現正延燒至彈藥庫與飛行場、迄今死者巳達數百人、飛機被燬者至少五十架云、

哈瓦斯社念六日羅馬電　東非洲伊里特里亞殖民地瑪薩華港頃發生大火災、據該地消息、起火原因、聞係彈藥庫爆炸之故、傷者共計十餘人、

蘇聯宣布國外貿易新政策

規定貸款與購貨辦法

哈瓦斯社念七日莫斯科電　蘇聯國外貿易人民委員羅森霍爾茲頃就蘇聯國外貿易新政策有所宣布、略謂、蘇聯向外國購買貨物、嗣後當僅以下開四項條件爲依據、（一）外國貸予蘇聯商業借款、其期限不得超過五年、（二）利息不得超過六厘、（三）蘇聯向外國購買機器時、得保留一種權利、卽僅向能以全套工業機件出售之國家購買、（四）任何外國廠家、凡願單獨以貸款予蘇聯者、今後均當予以拒絕、維克斯軍火廠、並諾根據此項新政策、波蘭冶金業組合所提出之貸款計劃、均已拒不接受、卽英國前所提出以四千萬鎊貸予蘇聯、以清理帝俄時代欠英債款之議、亦爲蘇俄所拒絕云、

日藏相準備改稅 擬採財產評價法

以定課稅標準基礎

同盟社念七日東京電　中央與地方之稅制改革、爲一切國策之基礎、馬場藏相巳有強固決意、實行改稅、此項稅制改革、明本年度起實現、是正中央與地方、法人與個人、及動產與不動產等之不平等負担、俾得適合現代經濟發展之過程、而馬場藏相既命事務當局調查德國財產評價法、以資決定課稅標準之參考、財產評價法、不論個人或法人、對於其一切財產、卽動產不動產之所有權及其他財產權、有價證券債券等、加以綜合的評價、以定課稅標準之基礎云、

日代表赴美參加 太平洋經濟會議

討論人造絲問題

同盟社念七日神戶電　七月底在美國育賽米旦開會之太平洋經濟會議、日本出席代表住友銀行常務理事大島堅造、偕同日本棉花之濱野恭平、二十七日正午乘神戶啓椗之郵船大洋丸出發赴美、氏於出發之際談話如下、此會議似爲日本而開、當在會議討論人造絲關係之問題時、擬大講日本斯業之打開策、又擬乘此機會、使理解華北並中國全般與日本之經濟實情、

日擴充陸軍各校

決新設戰車學校

同盟社念七日東京電　陸軍省斷行充實各學校之內容、以爲兵備改善之資、除七月念七日以官報改正步兵騎兵野戰炮兵重炮兵工兵各學校令外、並從新制定野戰學校令、頃以軍令公布、八月一日實行、改正要點如下、▲步兵學校除改教導營爲團外、材料所、軍犬育成所以明文規定、▲騎兵學校新設遞信隊速射炮隊、▲野戰炮兵學校除甲乙學生外、丙丁及特殊學生、亦爲若干之增設整理、▲重炮兵學校充實內容、▲工兵學校充實內容、此外因陸軍省官制改正及新創戰車學校、改正及充實之處甚多、又參謀本部條例之中第三條中、原文爲「參謀總長總督在參謀將校」、「參謀總長之職之陸軍將校」、此次改正爲「參謀總長使轄在參謀將校」、此因陸軍省官制改正、實現人事一元化之結果、又陸軍爲期機械化科學化部隊之強化獨立起見、將從來在步兵學校中之戰車隊分離、新創陸軍戰車學校、以軍令第六號、制定陸軍戰車學校令、念七日公布、八月一日實行、戰車學校設千葉縣習志野、日內準備完畢、卽可開校、

東京亦苦酷熱

寒暑表昇至卅四度 自來水貯量已不多

同盟社念七日東京電　近數日來天氣酷熱、寒暑表繼續上昇、全日本均在火傘高張之下、尤其於東京一帶人民皆感炎熱之苦、二十七日晨以來、微風全無、寒暑表昇至三十四度、市民苦甚、因此向山間及海邊逃避者、數十萬人、鐵道省與郊外電車均忙於運送湘南房州海岸、往來者殊忙、於售冰處與附近旅館及農民等均擁擠特甚、中央氣象台之觀測、以爲熱度尚昇高、惟市內之自來水、若不再降雨、則貯水量僅餘一星期、故甚爲留意、

美國氣候炎熱 中暑死者萬餘人

物產損失約六萬萬

國民新聞社念六日華盛頓電　前口調查局今日宣佈、七月十八日前星期內、中暑而死者共一二·一八一人、一九三四年同時期僅死八·八三一人、一九三五年則僅死七·四三一人、可見今年實爲最熱、物產損失共約六萬萬元、

蕭伯納八旬壽辰

稍昂禮物概行辭謝

哈瓦斯社念六日倫敦電　世界著名幽默著作家蕭伯納、以一八五六年七月二十六日生於南愛爾蘭首都杜白林、本日爲其八旬誕辰、蕭氏現寓於英國渥爾色斯特夏瑪爾芬城、其地四面皆山、風景至爲清幽、蕭氏於此度其壽辰、不事鋪張、以爲壽屆耄耋、了無足異、何慶祝之有云、凡親友餽贈禮物、價值在三便士（合華幣二角強）以上者、概行辭謝、各親友遂招當地歌劇團、表演蕭氏所著「聖約翰」一名劇以娛之、蕭氏乃欣然往觀焉、

英倫銀價 近遠期均縮

路透社念七日倫敦電　倫敦大條銀價、今日近遠期同爲十九便士五六二五、較諸星期六市價各縮一二五、今日午後一時、倫敦對紐約匯價如下、英金一鎊合美金五元零一分九三七五、美金一元合英金四十七便士八一五、

蕭賀殘匪內訌

中央社念七日成都電　自綏靖丹巴經我軍團佔領後、蕭賀殘匪內部意見卽甚紛歧、昨劉匪總部據前方情報、謂殘匪內部起內鬨、小部望甘面邊境逃竄、其餘折返甘邊境、形勢極狼狽云、

劉匪羽黨竄考城 魯韓令駐軍堵擊

本報二十七日濟南電　劉匪桂堂羽黨約一二百人、竄考城、有李某趙某統率、韓復榘已飭駐軍堵擊、

豫北股匪 張世安等被擊斃

中央社二十七日開封電　豫北博愛一帶、張世安等股匪、近被龐炳勳部擊斃、生擒一五零餘名、獲槍七八十支、

永定河潰決 武津兩縣淹沒卅餘村

華北水利會已派員查勘

本報念七日天津電　永定河水勢狂漲、本晨六時下游雙口鎮迤上平莊、了莊一帶潰決、口門寬達三百公尺、津武兩縣屬卅餘村被淹沒、華北水利會巳派員勘查、津北郊居民二十七日來津請振、並啓開放水、南北運河水勢已趨平穩、

中央社念七日天津電　永定河近因上游山洪暴發、水勢狂漲、洪濤猛浪、湧下注、沿岸險工迭出、念七日晨六時許、在下游雙口鎮迤上平莊丁莊一帶潰決、口門達三百公尺之寬、天津武清兩縣、被淹沒卅餘村、一片汪洋、廬舍爲墟、禾苗村莊諸東流、此間蘆溝各機關念七日午接得報告後、當卽分別派員前往搶堵、

中央社念七日天津電　冀境南北運河、七日午水勢均回落、市工務局長李吟秋、定念八日晨視察全市各河堤岸、稱、市境各河、本年因防範堅固、不致成災、

贛請撥殘廢軍民工廠基金

中央社念七日南京電　贛省府以殘廢軍民工廠、已籌備竣事、現咨財部、請撥基金并發開辦費、

閩綏署槍決曾少乾

本報念七日廈門電　綏署二十七日在漳槍決曾少乾、佈告曾組僞青年鐵血團、勾結叛逆、圖謀不軌、同犯尚有鄭寮鄭起文二人、按曾於減致平踞廈時、任減軍需長、

陝劃七縣爲特別區

中央社念七日西安電　西北剿匪總部第九次地方善後事務會議、議決劃鳳縣、留壩、寧陝、柞水、鎮安、山陽等七縣爲特別區、由李及蘭師長負責辦理清剿善後事宜、

豫省委郭仲隗宣誓

商震代表中央監誓

中央社念七日開封電　黨政軍聯合紀念週、念七日晨在省府大禮堂舉行、到二千餘人、杜松延主席、報告畢、省委郭仲隗宣誓就職、商震代表中央監誓、

皖閩邊殘匪竄浙境

中央社念七日杭州電　保安處息、皖閩邊殘匪、近竄擾浙境、共有二股、一部侵擾開化之皖匪、前次一度侵陷開化、經我軍襲擊後、現巳化整爲零、重復竄回皖邊休甯一帶、開化巳安謐、外傳開化匪勢仍熾、不確、另一爲竄擾浙南各縣之黃立貴股匪、現巳離青田、向浙閩邊界逃竄、保安處正派保安隊一大隊窮追中、

蘇省水利建設

沈百先報告

中央社念七日鎮江電　念七日晨蘇省黨政聯合紀念週、由建廳長沈百先報告本省兩年來之水利建設、計共入土方一萬二千六百七十萬公方、經費一千一百六十八萬元、平均每公方不到九角、較之普通土方市價約省一半、因係徵工、由人民勞力換來者、無論民力偉大、實堪欽佩、並謂以後江南江北之水利建設工程、當仍利用徵工辦法、積極辦理、以竟全功、念五年度各縣建設事業、仍以徵工浚河爲中心工作、

陝設糧食儲運機關

中央社念七日西安電　陝爲調節食糧、除禁止糧食出境、並會同農行設立糧食儲運機關、

中央社念七日西安電　陝省籌設農業推廣處改進生產、促進合作、

皖建省縣農倉

九月中旬竣工

中央社念七日蕪湖電　皖建省縣農倉、因霍雨延期、須決於下月初全部興工、計劃省倉念餘所、縣倉一百十所、約九月中旬竣工、業務爲代理運銷及儲押、並與農村合作機關聯絡、共謀發展、現蕪湖省倉附設農產運銷總機關、蚌埠分機關、使全省農產得以集中運銷、該倉管理處念七日派祕書胡士琪來蕪、與農行商洽借款、極圓滿、先由皖地方銀行撥款數十萬備用、省府並派視察專員楊效春等二十餘人、分赴各縣協助建倉、

公路佔用民地給値

冀察政會規定辦法

中央社念七日北平電　冀察政會令建設委會規定修築公路佔用民地給値辦法、一、修築公路所佔用之民地、由縣按値加倍發給地價、二、已佔用之民地免予繳納賦稅、三、該項地所用之款、由各縣依畝平均攤派、

小言

追算舊帳

（銘）

此次中央派員整理粵省財政，抱有裁撤苛雜統一幣制穩定金融的決心。粵民處水深火熱之中，幸登衽席，當然感戴中央德意。但是粵民痛定思痛，追源禍始，要向陳濟棠追算舊帳，這也是以主人翁的地位，應有的表示。

本來粵省爲革命策源地，又是富饒的省份，因受陳濟棠的橫征暴歛，巳弄得民窮財盡，更不惜開禁烟賭，荼毒粵民，濫發紙幣，紊亂金融，粵省財政幾陷於萬刼不復之地，甚且盜取公帑，潛攜離省。以全民的血汗，飽個人的私囊，因此舊部屬兩經理處長爭相效尤，迭出不窮。不但爲法所不恕，且爲人民所共憤，中央雖能寬大爲懷，想亦難予姑息的吧？

國勞大會通過 鴉片與勞工案之經過

根據法代表報告書擬成提案 議決案與我六年計劃頗符合

（日內瓦通訊）國際勞工局理事會在去年十月通過法國勞方代表若渥（JOUHAUX）鴉片與勞工之報告書、本年大會又將根據其報告書擬成之提案通過、在國勞涉及鴉片問題、可算打破其歷史紀錄、茲將此案通過之前後、略述於下、以供關心者之參考、

一·該問題之略史

在一九三二年國際勞工大會（第十六屆）時、法國工人代表若渥曾提請將鴉片問題、加入大會議程、約有三點、付諸討論、第一點、根據國聯檢查遠東吸食鴉片調查委員會致行政院之報告書所述、在殖民地之華工及他籍工人習染吸食鴉片危害身體、減少其工作效能、此種情形、對於其工作及受僱、均有極大影響、國勞應加注意、第二點應盡力調查工人受害於鴉片情形、並應取一種制止之辦法、第三點大會應請理事會討論並責成勞工局在國聯鴉片股及專管機關、及各會員國協助之下、將工人受害各種情形、制成報告、交下屆大會（第十七屆）討論、此項提案、經第十六屆大會通過、同年十月國勞理事會討論時、根據局長之提議、認為調查不足、應請國聯主管鴉片機關協助云云、實際上不過一種推諉之意、以為如此則國聯方面即可不負責任、乃不知國聯方面亦不願負責、除供給材料之外、又將該問題送還國際勞工局（見國聯鴉片委員會第十六屆會議致國際勞工局之答覆）鴉片與勞工、報告書係根據其時所得之材料而編成、報告書共分三章、第一章敘述調查之目的、第二章關於遠東各地之工人、——換言之即華工——吸食鴉片情形、如緬甸海峽殖民地、馬來聯邦、馬來非聯邦、卜羅內紗勞瓦、英屬北婆羅洲、荷屬東印度、暹邏、安南、及廣州灣、香港、澳門、台灣、旅順、大連、及南滿鐵路區域、菲律賓羣島各處、均有詳細記述、並附統計、第三章結論、敘述鴉片之危害工人體質精神道德智慧、及減少工作能力、影響其家庭社會及生產等等、

二·報告書之討論

報告書雖已編成、但在國際勞工局理事會討論時、發生障礙、未能一列入大會議程、自一九三三年以來、一般人對此問題、幾拋諸腦後、直至去年十月理事會報告書、始放一線曙光、我國出席理事會代表、（當時李平衡代表因事返國由包副代表出席）鑒於該問題之重要、擬提出討論、以便列入本年大會議程、但因該問題在理事會中既遇多次困難、且因問題本身、純為關係華工、若由我國提出、不但減少力量、且因種種困難、恐不易通過、因徵求美國代表意見、擬由美國代表提出、美代表以未得其政府訓令為辭、祇允許於討論時發言贊助、（但在理事會並未發言）、我代表遂與法國勞方代表若渥氏商洽、仍由若渥氏將報告書、提出理事會、若渥慨然允予負責、西班牙代表亦允發言協助、於是沉寂甚久之問題、再次抬頭、理事會竟得通過、列入第二十屆（即本年）大會議程、此為本問題復活後之第一階段、

三·提案審查經過

由報告人若渥氏依據該報告書擬成之提案、雖已列入大會日程、但非經過提案審查委員會討論、不能移交大會、在該委員會審查時期、即為此案之生死關頭、自然資本主義代言人奮其全副精神、欲將此案打銷、故資方代表領袖丹麥資方代表與若渥氏拍案相應、怒目相覷、激辯之烈、為國際勞工局有史以來所罕見、丹麥代表力主交回理事會重新討論、蓋在理事會中彼等頗佔優勢、此案可以打銷、我國參加委員會代表包華國發言、謂此項提案、業由理事會決定、提交大會、若再由大會交回理事會、既遷延時日、永無解決希望、且根據會章第七條第四款第四節大會本有權建議各國政府云云、法國勞方代表若渥更憤慨異常、直捷了當、揭破丹麥代表之背景、致丹麥代表老羞成怒、忿忿退席、提案隨亦通過、移交大會、於此可見勞資對峙之情況、

四·通過提案經過

資方代表領袖遭此打擊、遂召集資方代表集團、討論對付方法、結果聲明凡資方代表對大會各種提案、均不投票、以示威脅、但行動未能一致、結果竟歸失敗、實出其意外、蓋美國、法國、西班牙政府勞資代表、經我方之接洽、均允參加投票、我國勞資兩方、固不待言矣、大會於討論提案時、若渥向大會發言之態度、尤為激昂公允、謂此項問題、在此討論、已非第一次、而此問題表現於公共意見之前、亦不自今日始、在一九三二年時吾人已請勞工局製成報告書、故吾人今日必欲得一合理結局、此問題之起始於一九〇九年、當時經過若干次之討論、皆無相當結果、同時在起草和平公約者之心理、亦承認此問題之極端重要、惟禁止鴉片、實為重要問題中之一、而此項提案、並非由國聯主管責任中抽出、乃勞工組織本身對於禁烟應取的有效方法之情報、此項問題牽涉私方利益頗多、在此私利中若干人幾視同國家利益、我國（法國）或不免為其國家脈之一、不僅未認為純粹道德之人道問題、且以為與其殖民地財政有關之問題、故此問題不應永遠顧慮、而不付諸討論、今日大會中各政府代表、尤不應再事考慮、不能再縱容此種低為殖民地財政打算、利用壓迫人類之不人道手段、為將來人類及將來工人着想、吾人須得到勝利、掃豈必須用戰爭手段、以禁止鴉片如禁酒之戰者乎、鴉片最大之危害、在使工人失去其抵抗力、國勞大會接受此項提案、實為行人道的及有社會價值之工作、中國當局雖在特別努力、但因外人利益之掣肘、致其禁烟政策、不能激底、更有若干國家、欲在遠東伸張勢力、此等國家、應視其人民藉享受領事裁判權而販賣鴉片與中國人為恥辱、此類問題、必須切實討論云云、我國政府代表李平衡、為響應該提案、向大會表示三項意見、以表示極端贊成、李謂此為一人道問題、此項提案建議、有關係各國應採取之各種步驟、故大會必須通過、在本組織章程第一條、便承認實業工人有好體格道德與智慧、為國際無上之重要、依此宗旨、吾人誓應竭力剷除鴉片之禍害、此項提案、為使各國能取消相當步驟、以達到目的之建議、是吾人最同情之第一理由、第二鴉片為破壞經濟之結果、為世界幸福起見、亦應通過、而此種情形、已詳見國聯遠東吸烟調查委員會之報告書表、現吸鴉片者減少其工作能力、竟達百分之五十、更進而言之、工人吸食鴉片、不僅減少其工作能力、並隨時辛苦所得之工資、隨時銷費於鴉片、其結果致工人傾家、破產、國家減少生產、世界減少銷場、如能使此千百萬吸鴉片之工人減少、世界經濟情形、必能有相當改善、第三如大會通過此項提案、我國政府必樂於協助、以制止鴉片毒害、並謂我政府禁烟之嚴厲步驟、已施行三年矣、一九三四年時、並頒佈其他副助六年計劃之法令、我政府之政策、與此提案之方法、實相表裏、其實施兩年以來所得良好結果、已為國聯鴉片顧問委員所公認、然此不過未得各國一致行動之成績、故吾人需要各國之協助、由勞工局報告書（鴉片與勞工）中表現華工吸食鴉片之情形、不但吸食者得到准許、而且與以鼓勵、此種工人返國後、足使中國禁烟前途、益增困難云云、其後美國及西班牙政府代表均向大會作同情表示、結果無一代表作反對宣言、於是提案始告通過、幾年以來、擱淺之問題、至此始告一整個段落、此吾人當代表千百萬受害華工致謝若渥及其他代表者、而若渥氏之正義執言、尤應為吾人所欽敬、

五·決議案之內容

提案較最初提出時、稍有修改、並與我六年計劃意義頗相符合、茲誌其全文如下、救濟吸食鴉片烟工人決議案、第二十屆國際勞工大會注意於國際勞工局送交之鴉片與勞工之報告書、本大會、對此報告書之結論、認為鴉片之使用、對於工人為害頗大、不僅阻礙其社會與經濟之發展、損害其健康、與能力、且長久吸食、使其身體衰敗、致吸烟工人之死亡率、較不吸烟者為高、且吸烟人為關於各地經濟社會發展遲緩原因之一、實不能坐視無覩、深信此種禍害、由於勞工狀況之惡劣、及官方允許販賣鴉片烟與工人吸食所致、決定建議、一凡其地域內吸食鴉片成為問題之各國政府、應以下列方法改良勞工狀況、（一）凡工時過長之工作內、實行減少工時、（二）凡工作過苦、而工資太低者、須供給能維持生活之工資、及改良其工作狀況、（三）對於工人之醫藥設備、須求其普遍、（四）對於工人之娛樂與社會環境、須力求其普及與利便、二凡其地域內、准許鴉片販賣以供吸食之用者、除上列改良勞工狀況之方法外、須於最近期間內制定及實施包括下列各點之法規、（一）所有吸烟工人、須向官廳登記、（二）對於已登記之吸烟者、其能購買之烟量、無論為生烟或熟烟、概須加以限制、（三）吸烟工人之登記期、應以一年為限、過此時期、登記停止、不許新吸烟工人登記、（四）凡登記吸烟之工人、發給許可吸烟證、以便檢查、及其購買許可證上所載明之烟量、（五）通令所有登記吸烟工人、鴉片烟販賣與吸烟工人在五年之後、完全停止、（六）販賣與登記吸烟工人之烟量、每年減少五分之一、（七）政府應設立戒烟所、以便吸烟工人得有適當戒烟之治療、（八）政府應制定及實施任何法規、或其他必要之辦法、以防止登記之吸烟工人吸食鴉片烟之代替物、或高根海洛因、與其他現存公約所禁止之麻醉藥品、（九）制定及實施政府所認為之補助法規、使合法使用鴉片烟、於五年以內完全停止、（十）實施防止吸烟工人、獲得及吸食違禁鴉片烟之方法、此外大會所通過、與我國工人有關之決議、如招募工人公約、成立建議理事會、將僑工之招募安沿、及平等待遇問題、列入最近大會議程、若可能時、或列入一九三八年大會議程上、亦為我國勞方代表及政府努力的結果、並以誌之、

皖農行舉辦全省農村調查

劃分蕪湖等三區分途出發工作 擴大放欵範圍建設倉庫管理處

（蕪湖通信）今歲雨水調和、皖南北一帶農田水旱無憂、稻穀俱慶豐收、早稻米今日已登場見新、惟祗零星少數、售價約開六元四五角、此為吃戶所購、不能作為正市、後市有看廉之望、陳米此間棧今仍然充足、奈因乏人收購、致市價步跌、今日祇烟津兩幫辦進六七百包、價皆壓下一二角、米市今開南陵上色機米七元七角（一担）、次貨七元四五角、宣城機米七元六角二至五角五分、青陽機秈七元三角、江北機秈七元三四角不等、秋後各地糧食倉庫、可以一一成立、京滬銀行界紛紛投資、約可儲押五百萬担左右、則此後米糧市場、將由米商之手轉入銀行界掌握、同時農村合作委員會亦通飭各縣辦事處、迅指導合作社區聯合會、設立農會、為本年中心工作、農民銀行對此事更為注意、特派專家林康、蔣紹先、傅希瑗、郭雲峯等四人來皖、會同農村合作委員會、舉行全皖農村總調查、其調查區域已劃分為三、計（一）皖南之甯國、歙縣、旌德、蕪湖等十五縣為蕪湖區、派傅希瑗駐蕪分行主持、（二）皖中之懷甯、桐城及青陽等十一縣為懷甯區、派蔣紹先駐該行安慶辦事處主持、（三）皖北之定遠、天長、六安等八縣為六安區、派郭雲峯駐六安辦事處主持、分途出發工作、以合作社為調查中心云、

增設農貸所 建省縣農倉

（又訊）中國農民銀行在皖舉辦農村貸款、已歷數載、各縣農村經濟、賴以調劑、而農產物品之增進、亦殊有一日千里之勢、嗣該行為謀普及全省各地以期實惠於農起見、復與安徽省農村合作委員會合作、辦理各縣鄉鎮農村貸款、於是範圍漸形擴大、而數額亦隨之增加、是以近兩年來、已漸著成效、據該蕪行負責人語記者、該行在皖僅有蕪湖分行一處、安慶屯溪六安等地、則均為辦事處、關於農村貸款方面、悉由安慶辦事處秉承總行意旨、與皖農村合作委員會負責辦理、至建設省縣農倉一事、皖農倉管理處、亦會與接洽、將由該行供給大量資金、以期及早完成、備儲食糧云云、蓋今年皖省六十餘縣中、除西北及東部少數高崗田畝因受旱災、收成勢將減色外、餘均較往年豐稔、實為二十年大水後未有之好現象、將來收割齊全、剩糧將由省方統籌分儲農倉、待價而沽、以免市場壟斷、影響農民經濟、此外農民銀行為周轉皖省農村金融、計劃在安慶、蕪湖、屯溪、六安等處、增設農民借貸所、農民之細被用具、均可前往抵借、月息暫定一分五厘、且予以種種便利、較之普通質舖利息、僅及十分之六、蕪湖農貸所、刻已開始籌備、租定橫街前泰晉房屋為所址、現正從事裝修、不久即可開始貸款、其他各處、亦將派員前往籌設云、

江浙會勘 嵊泗列島漁鹽狀況

（甯波通訊）江蘇五屬鹽務稅警局長史敦五、於念五日由滬來甬、當日上午八時、偕同兩浙鹽務稅警局長張中立、乘緝私艦赴嵊泗察勘鹽務狀況、兩局將會訂江浙鹽務聯合緝私辦法、以利兩省邊界之緝私事務、

導淮工程 將次第如期完竣

建廳派員留淮驗收 坍塌江堤進行測量

（鎮江特訊）省府以導淮入海工程、現將次第竣工、為視察全部工程起見、曾派第三科長陳際唐、赴淮至工次實地視察、頃陳氏已公畢返省、據告記者云、本人此次赴導淮工次視察、勾留工次約一週、所有各段工程均能遵照期限趕做、各工段及土方已全部完成、蘇建廳特派技士承啓棠留淮負責辦理驗收事宜、總計導淮自民二十三年十一月間開工以來、迄今僅達一載有半、預計全部工程當可如限完成云、

疏導工程 限期完竣

疏導淮北積水、開挖岑池、善後、車軸、三河工程、自積極進行以來、除岑池河曾一度發生工潮外、其餘均甚順利、茲據建廳消息、岑池河工程、現已將完竣、蓋以土方最多、工程較大、因主持人員之努力、趕辦完成、其餘車軸善後兩河工程、建廳限於下月初一律完竣、至有無事實困難、屆時能否完成、尚難決定云、

整治水道 積極籌劃

蘇建廳鑒於長江蜿蜒而下、至本省而達海峽、奔騰數千里、紆迴境內、常呈竄突之象、沿江各縣、唯賴一線堤防以自守、而急流頂擋、岸土崩潰入江者、不可勝計、坍勢最烈者上為江都之六圩、下屬南通、六圩之坍削、受江灘激漲之影響、特積極計劃整治水道之工程、最感困難者、厥為費用太鉅、前由中外專家、擬具整理計劃、是否妥善、正由全國經濟委員會派員測量作模型試驗中、據建廳消息、此項工程非本省財力所及、應請中央主辦、本年度蘇省擬先行擇要籌辦治標工程云、

省委勘測六圩河工

（江都通訊）縣屬南鄉六圩江岸、本屬鎮揚長途汽車通行之要道、乃該江岸日漸塌坍、過客均感長途、大有行不得也之慨、推該江南岸、與省會金山河灘地、毘連、一望無際之新灘、且日漸中漲、迄無底止、現建廳為浚理河道起見、特令江南水利工程師王作斌、道將該南北兩岸詳加測量、俾浚理金山河道、有所着手、昨王作斌渡江北來、當會同江都建局技術科長王羅章、乘車前往六圩江干、從事勘量後、以其過此江南不張、必須保其北岸不坍、推保其北岸不張、坍之費款恐非數十萬元不辦、現該工程師已呈復建廳、請示祇遵云、

廣州各界代表 滋港點驗存銀

▲計存大洋九百八十六萬元▲另銀毫一百八十三萬餘元

（港訊）自陳伯南下野後、中央當局、即派大員南下、整頓粵省金融、廣東法幣保管委員會、為安定人心起見、特請各行商派出代表、聯往參觀各庫所存白銀數量、法幣保管委員會、復委派省行行員趙貢三、偕同該代表團來港參觀本港各行銀倉所存白銀、記者接得消息、即往訪晤本港分行經理覃卓餘、叩詢一切、據談、該代表團業經聯往抵港、檢視完竣、記者乃轉向屏酒店訪晤該團、叩以來港參觀經過、查該團此次來港者、計有廣東銀行員趙貢三、廣州市商會執行委員張鐵軍、廣州市建築業同業公會執行委員黃鐵橋等十餘人、各代表除將此行目的及參觀經過、詳告記者外、更發表書面談話一紙、茲照錄如下、

書面談話

廣州市行商代表 市商會委員李暢

赴港觀驗白銀情形、修、仇啓光、張鐵軍、談國英（銀業代表）羅子端、（煤油業）、馮杞垣（錫礦）何少琦、（海沙）俞凱傳、（釀酒）黃啓明、黃鐵橋、（建築）黃達卿、陳青選、麥景耽、伍草濃、陳昭日、馮雄伯、黎信全等十餘人、昨應法幣保管會邀請、參觀各庫所存白銀數量、日昨在廣州分別參觀、念二早省銀行派出行員趙貢三偕同各行代表赴港分別參觀、各行代表以該項白銀係廣東全省人民金融基礎、為鄭重起見、除照數詳細點驗外、並當衆抽出查驗無訛、計銀庫所存白銀數量大洋九百八十六萬八千四百八十八元、毫銀一百八十三萬一千九百四十二元、又查該團以任務完竣、決於今晨返省云、

陝北清澗縣城解圍始末記

被赤匪圍困十三月孤城無援 幸賴軍民合作全城得以保全 高旅苦戰支撐當局呈請獎勵

（西安航信）綏德高師高健白旅、於民國二十三年移駐清澗、五月即被大股匪衆包圍、至二十五年七月初、匪勢西竄、始行解圍、先後困處孤城者達十三閱月、幸賴軍民合衷共濟、清澗城池乃得保全、其守城時之艱難困苦、實足吾人矜式、我軍事當局業為呈請獎勵、茲特述其困守經過於次、

被圍前後

清城赤匪始於民國十五年、當時僅有少數青年在學校內活動、為主義上之宣傳、十八年因政治不良、學生畢業後無出路、加以農村經濟日趨破產、赤匪乃乘機侵入鄉村、普遍宣傳、及民國二十年保送雅片之匪在晉省不能立足、全數潛伏陝北、尤以清澗為多、赤匪乃利用其槍枝、殺害豪紳、強迫貧民參加其組織、勢力驟增、不二年、清澗東鄉各村完全赤化、二十三年冬、高師高健白旅、奉命往剿、於是乃分駐四鄉、編組保甲、劃匪類開風潛逃、等匪之秘密機關破獲甚多、蓋此時共匪義勇隊、劉子丹等匪方集中力量於陝甘邊區、以鞏固其安梁堡一帶老巢也、後匪以我軍積極辦理保甲、不能暗中活動、劉楊等匪乃傾其全力、擾清澗高旅、散駐各鄉、匪兵力單薄、民衆懼匪勢轉而附匪、復利用其偽政治組織、封鎖我軍消息、五月初、匪又集各處、赤衛隊埋伏於姚家園子一帶、我軍毫無所知、五月八日、郭左兩營率部五百餘名、由清澗赴瓦窰堡途中遇伏、被匪包圍、激戰至一晝夜、終因衆寡不敵、郭左兩營長竟以身殉、逃回士兵僅百餘人、清澗與外縣之交通因而中斷、

食用恐慌

高旅經此挫折後、乃組織別動隊、任杜子明為隊長、紏合優秀青年數人、為隊員、[illegible]肅清奸細、亦派各支隊於城外、[illegible]高旅為打破此組織、[illegible]偽支隊等屢遭打擊、不敢擾[illegible]匪至是技窮、乃實行封鎖計劃、第一步先斷我楊家園子炭路、我燃料立即發生恐慌、乾柴每斤漲價至三四分、且無從購得、為救急計、不得不將各村樹木斫伐燃燒、同時由高旅長發起組織民生煤礦、在南關勘窰口、實行開採煤炭、燃料方無問題、而食糧、鹽、煤油、火柴、無復因匪之封鎖而缺乏、為應付此當前之嚴重問題、我乃糾合部隊中之技術人員、成立油[illegible]

嚴重時期

九月後、匪竄至永坪、匪勢益張、是月十六日徐海東[illegible]中旬毛澤東又有竄過天水說、謠言紛傳、人心浮動、幸我軍事長官力持鎮靜、督促軍民趕築工事、並勸導民衆同舟共濟、[illegible]

金錢失效

在匪之嚴密封鎖下、[illegible]食物燃料均極恐慌[illegible]

揚州防止走私 各業舉辦存貨登記

（江都通訊）本縣防止走私委員會、前推王敬廷代表到滬參加十五省市商會會議、回揚後、即於昨日在商會開會、討論防止走私辦法、[illegible]各業公會代表四十餘人、[illegible]存貨登記[illegible]於是昨今兩日到會報請登記者、均絡繹於途云、

錫襪業議訂勞資協約

（無錫通訊）本邑襪業職業工會[illegible]

解圍前後

彭徐林等匪集結永坪、本年二月初、時匪在賈家坪會議、[illegible]攻取清澗、[illegible]韓福昌等五人[illegible]由匪區[illegible]赴綏德報告、十九日徐匪之七五師[illegible]於二十五日全部渡河[illegible]偽二十八軍[illegible]共二千餘名[illegible]

因定價過高、所以匪區隊員甘冒危險、於深夜爬越山嶺、繞道運匪區食物入城、糧食油鹽乃得源源而至、並在東大街創辦明光供給社一處、以最低價格銷售於民人應用、物價乃稍落、麥子每斗價為六元、小米五元、黑豆三元（原為七元）、高粱二元、豌豆一元、食鹽每斤三角、燈油八角、與全被封鎖時相差約一倍、此時食用既不虞缺乏、民心稍安、軍民合作之程度愈為增進、而匪區鄉民有因此而附我者、立與勸搖之勢、惟因勢弱、亦僅暗通消息而已、

教育與體育

七百餘人昨參加 升學預試

▲會考補試參加者五十六人
▲今日一天各科可全部結束

市教育局舉辦之未立案高中畢業生升學預試、代辦各省市委託會考補試、及蒙藏學校畢業生檢定試驗、均於昨日開始、今日可全部結束、玆分誌如次、

昨日情形 此次參加升學預試者共七百零六人、會考補試共五十六人、試場在務本女中、升學預試分六試場、會考補試一試場、共七試場舉行、蒙藏學校畢業生檢定試驗則在龍華路該校舉行、市教育局派主監試委員到場主持、各科試卷均係彌封、監試嚴密、試場情形良好、

今日科目 (一)升學預試上午九時至十二時外國語、下午一時至三時職業科目、(二)會考補試上午九時至十二時外國語、下午一時至三時史地、三時半至五時半黨義或生物或體育原理、(三)蒙藏學校檢試、上午八時至十時邊疆問題、十時二十分至十二時二十分教學法、下午一時三十分至三時三十分教育心理、四時至六時教育統計、

市小聘任教員 儘先任用 市立師範生

如需更調應先呈局核辦 教局昨訓令各小學遵照

上海市教育局昨訓令市立各小學云、查本市市立各小學聘任教員、應就本市市立新陸師範學校及務本女子中學、敬業中學師範科畢業生中儘先任用、其已充任教職員者、如認爲尚佳、各校不得任意更易、早經嚴飭遵辦在案、玆據市立新陸師範校友會呈稱、查本會會員、自母校畢業後、得在本市服務者有六七十人、苟非鈞長關心扶助、曷克致此、是故本會會員、額手銘感之餘、深願在鈞長領導之下、竭心殫力、勞怨不辭、盡躬責職、以圖爲本市教育謀發展而資報效於萬一也、至於本會會員職位之保障、鈞長始而訂市立師範畢業生服務例於先、繼又通令各校儘先任用市立師範畢業生於後、抑且一再指訓各校、不得將市立師範畢業生任意更動、鈞長對於本會會員關懷之殷保障之切、亦可謂至矣盡矣、乃有少數學校校長竟忽於鈞旨、對於本會會員職位之保障、未加重視、任用旣未嘗儘先、任用後而被任意更動者、又歷年有人、使本會會員、憂心忡忡、不能安於職位、徒然爲不能償本身所持之志願怨、爲不能推動本教育悲、爲不能報效鈞長之鴻德歉、爰敢具至大之熱誠、不揣冒昧、備懇鈞長對於本會會員、再予扶助、嚴令各校、本市市立師範畢業生、除儘先任用外、已任用者、不得無故更動或停職、如該已被任之市立師範畢業生、誠有重大過誤、亦須將過誤之點、詳呈鈞長、請鈞長勘核示遵、非有鈞長命令、不得貿然更動或停職、如此本會會員、能於確切之保障下、安心樂業、努力謀本市教育之發展、追隨鈞長之後、以完本會會員所應負之使命等情、據此、查各校原聘教員中、所有該校師範畢業生或市立務本女中暨敬業中學師範科畢業者、自應予以保障、如需更調、應責成各該校長將其服務成績、詳明報核、以憑決定、至二十五年度第一學期轉瞬將屆、各校倘需更聘或增聘教員、仍應就本市市立師範學校及師範科畢業生中、儘先聘用、否則不予核聘、除指令知照外、合再令仰各校一體遵照、切切此令、

修正 小學規程(二)

第四章 編制

第二十條、小學學級應於兒童入學時、依其年齡智力等分別編制、第二十一條、小學學級編制、依小學法第七條之規定、其學級每學級以四十人爲原則、至少二十五人、第二十二條、初級小學之二部編制、視學校情形得分半日制、或間時制、

第五章 課程

第二十三條、小學教學科目及每週教學時間列表如左、

科目　分鐘　年級	低年級 一	二	中年級 三	四	高年級 五	六
公民訓練	60		60		60	
國語	420		420		420	
社會	150		180		180	
自然(常識)					150	
算術	60	150	180	210	180	
勞作(工作)	150		90		90	
美術			90		60	
體育	180		120	150	180	
音樂(唱遊)			90		60	
總計	1020	1110	1230	1290	1380	

說明、一、公民訓練與其他科目不同、重在平時訓練、表內所列爲團體訓練時間、每日以十分鐘爲準(併入朝會等集會中)、二、低中年級常識科、包括社會自然及衛生之知識部份、(衛生習慣部份納入公民訓練)、三、四年級起算術科加教珠算、四、高年級社會科得分爲公民(公民知識)歷史地理三科、時間支配、公民三十分鐘、歷史九十分鐘、地理六十分鐘、五、高年級自然科包括衛生之知識部份、(習慣部份納入公民訓練)、六、低年級工作科包括美術勞作作業、唱遊科包括體育音樂作業、七、總時間各校得依地方情形、每週減少三十或六十分鐘、八、時間支配以三十分鐘一節爲原則、視科目性質得分別延長至四十五分或六十分、第二十四條、小學課程應依照教育部規定之課程標準、其教學應依照課程標準之總綱教學通則及各方教學要點等規定實施、第二十五條、各科地鄉土教材、由學校或當地主管教育行政機關編輯、呈請上級教育行政機關審定之、第二十六條、小學供兒童閱讀之各種讀物、應爲語體文、小學教員並應以國語爲教授用語、第二十七條、小學教材要目、其全國通用部份、由教育部依照課程標準之規定另訂之、其他方特殊部份、由各省市主管教育行政機關訂定、呈請教育部備案施行、第二十八條、實驗小學爲便利教學起見、得將各科教材組織爲聯合之各個單元、不分科目、總合教學、但須另編要目呈請主管教育行政機關備案、

第六章 訓育

第二十九條、小學訓育應以公民訓練爲中心、由教員利用兒童課內外各種活動、並聯絡家庭及本地公共機關加以積極之指導、第三十條、小學爲訓練兒童組織簡單易行之自治團體、第三十一條、小學爲便利個別訓育起見、得施行訓導團制、小學教員均負直接訓育兒童之責任、第三十二條、小學爲增進訓效率起見、應隨時聯絡兒童家長討論關於教訓等之實際問題、第三十三條、小學兒童不得施以體罰、第三十四條、小學公民訓練標準及實施辦法依照教育部之規定、

第七章 設備

第三十五條、小學校址應擇使於兒童通學之地點、並須有善良之環境、第三十六條、小學校舍建築應質樸堅固、適於教學管理及衛生、並應採用本地材料、第三十七條、小學應有運動場丁場或農場校園、其面積均須足敷應用、第三十八條、小學兒童所用桌椅、宜適合兒童身長之比例、第三十九條、小學應參照學校衛生設施方案、力求充實關於衛生及運動之設備、第四十條、小學關於圖書儀器教具等設備、應力求充實、第四十一條、小學應備有關於教學訓育等各種重要簿籍圖表、第四十二條、小學設備標準由教育部另定之、

第八章 成績考查

第四十三條、小學兒童學業成績考查、除平時考查外、並分別舉行臨時試驗、學期試驗、畢業試驗、第四十四條、臨時試驗由教員於每月月終舉行之、每學期內至少須舉行三次、第四十五條、學期試驗由教員於學期終舉行之、但畢業之一學期免除學期試驗、而以平時成績爲學期成績、第四十六條、畢業試驗由小學校長會同各科教員於修業期滿時舉行之、第四十七條、小學兒童學業成績計算方法、體育考查方法、及兒童升級留級辦法、由省市教育行政機關訂定、呈請教育部核准備案、第四十八條、小學兒童之操行成績、以公民訓練之成績爲準、

第九章 入學及畢業

第四十九條、小學兒童入學年齡爲六足歲、但有特別情形者、得展緩至九足歲、第五十條、小學各級遇有缺額、在每學期開學後兩個月內、應隨時收受插班生、第五十一條、小學兒童因身體或家庭之特殊情形、得請求休學一學期或一學年、期滿復學、第五十二條、小學兒童因身體或家庭之特殊情形、經學校調查屬實者、得准予轉學或退學、第五十三條、小學兒童修業期滿試驗成績及格、依照小學法第十五條之規定、學校給予畢業證書、

第十章 學費及其他費用

第五十四條、小學不收學費、但得視地方情形依照小學法第十六條之規定、呈請主管教育行政機關核准酌量徵收之、前項徵收學費之小學、應設置百分之四十以上之貧寒兒童免費學額、第五十五條、小學不得以收費免費爲編制學級標準、第五十六條、小學必需之學用品等、得由學校發給、或由學校或地方教育行政機關組織消費合作社、以極低廉之價格你諸兒童、第五十七條、小學除有特別情形呈經主管教育行政機關特別核准得向較殷實之兒童家庭募集圖書建築臨時捐外、不得向兒童徵收任何費用、(未完)

美國南加州大學 教育參觀團昨抵滬

▲一行二十五人事畢赴首都平津

美國南加利福尼亞大學教育參觀團一行二十五人、由堪貝爾博士率領於昨晨六時半乘俄羅斯皇后號輪抵滬、停泊公和祥碼頭、該大學上海畢業同學會特推王裕凱汪筱孟等到埠迎迓、彼等在滬將有短時期之勾留、除由王汪二人領導遊覽市中心區及參觀交通大夏滬江等各大學外、並將定期作公開學術演講、及應有酬酢、蓋團員中大都爲美國權威學者、當有一番宏論也、該團一行在滬參觀完畢、將轉赴首都及平津參觀云、

加利福尼亞大學所組織之東方教育考察團抵滬、(自左而右 該校同學會代表王裕凱、教育政治學專家哈魯、坎培魯、社會學專家巴加斯、教育研究學院院長羅爪斯、)

世運代表團 隨征記之一 三信

中央社特派員馮有眞

新加坡的雜碎

昨天在新加坡華僑團體公宴席上、匆匆的寫了一點到新加坡的情形、現在郵船已穿過麻剌甲海峽、在印度洋中向錫蘭島的哥倫坡進發、關於新加坡的情形、還有許多可以報告的現在摘記如下、

新加坡是馬來亞半島的門戶、也是商業與交通的殖民地、臨南海與印度洋交匯的海濱、爲歐亞交通必經的孔道、形勢十分險要、英國對亞洲的侵略、雖以香港爲根據之最前線、但是大本營却是新加坡、

英國設一個總督、管理馬來亞半島、總督府就設在新加坡、以極少數的英國人、統治全島、一點都沒有暴露什麼弱點、

新加坡全市的人口、據三年前的調查統計、共五十四萬、其中華僑竟達四十二萬、本年七月一日、政府又舉行一次戶口總調查、結果尚未發表、僑胞的人數、大概是沒有減少、

這四十多萬的僑胞大多是經營商業的、我們在街道上走過所看見的店鋪、幾於全是僑胞所開設的、以前國內的人、都以爲到南洋羣島經商、無異是去掘金子、是致富的捷徑、但是近數年來、不景氣的潮流、籠罩了全球、南洋不能例外、僑胞的商業、也日漸衰落、加以日本的傾銷政策、向南洋猛進、即以新加坡而論、日僑不過一萬人、但是商業上佔了很大的勢力、使我們安居慣了的華僑、大受威脅、不過就大體上說、僑胞的商業、現在總算是還可以支持、

華僑教育、近年來日趨發達、現在計有小學數百校、中學六校、都以國語教授、華僑大多數都是閩粵人、以前他們除閩粵語外、至多能懂英語與馬來亞土語、國語幾於不能通用、這幾年因爲推進教育的結果、幼年的僑胞、都能講國語了、學校裏的教科書、都是由國內運來的、但是有一點、涉及帝國主義的教科書、都禁止採用、帝國主義者、要維持他們殖民地的安全、這種措施、是原在意料之中的、

僑胞對祖國的情形、比國內的同胞、還要關切、他們置身海外、受盡壓迫蹂躪、天天企禱祖國能一天一天的強盛起來、我們對於海外的宣傳、實在是不應忽視的、新加坡的市政辦得十分完美、街道清潔、建築整齊、到處樹木蔥翠、碧草如茵、簡直是一個公園式的都市、治安方面、總督府以很少的軍警、維持得很小靜安甯、這是很可注意的、交通十分發達、不但新加坡市內馬路平坦寬闊、就是馬來亞全島、雖窮鄉僻壤、公路也四通八達、鐵路除貫通全島的重要都市外、並直通暹羅、

馬來亞土人、大都業農、出產以膠椰子波羅蜜黃梨爲大宗、椰子樹到處可以看見、雖馬路的人行道上、也栽植得很多、高大的樹葉、伸出手掌似的樹葉、結着碩大的果實、點綴成熱帶特有的風味、礦產以錫爲大宗、在全世界上也佔着很重要的地位、

新加坡的新聞事業

新加坡的新聞事業、十分發達、計有英文報四、日文報一、華文報五、五家華文報是(一)星洲日報、(二)星中日報、均爲華僑胡文虎出資創辦、(三)南洋商報、爲鉅商陳嘉庚出資創辦、(四)新國民日報、爲黨報、歷史亦最悠久、(五)總匯新報原爲保皇黨機關報、現成商業報紙、各報除星洲日報於每日下午五時出版、其餘都是早版、每日上午六時事出晚版外、其餘都是六大張、銷路以星洲日報爲最多、約一萬一千餘份、總匯新報最少、約三千份、星洲、星中、南洋商報三家、都備有捲筒機、印刷十分迅速、營業各報都不能收支相抵、須靠津貼維持、

各報的版面與編輯方法、雖不能與國內大報相比、有待改進之處甚多、但是他們做事的認眞、工作的緊張、眞令人驚奇欽佩、華僑對祖國的時局、十分關切、幾家大報、都由香港拍發一點專電、每天早上四點鐘到的專電、六點鐘出版的早版都能趕得上刊載、我們到新加坡的那天、各報對我國選手團的消息、巨篇累幅的記載得十分詳細、我因爲寄信發電、便道去參觀星洲日報、所有的人員都十分興奮緊張的忙着籌備出晚版、兩點鐘在公宴席上所攝的照片、三點鐘已沖洗製版、籃球比賽四點半鐘才完畢、可是五點鐘出版的兩大張晚版、已把結果登載出來、至於全國抵埠的情形、更是詳盡無遺、這種努力的精神與可驚的成績、恐怕國內的大報、能趕得上的也很少很少吧、

在新加坡辦報最大的困難、就是政府干涉的力量太大、言論不能自由、據說總督府雖不在報紙出版前檢查新聞與言論、但是出版後如有他們認爲錯誤的地方、處罰是很嚴的、動輒驅逐出境、直到現在爲止、我們僑胞在新加坡辦報被驅逐回國的、先後已十五人了、所以報館編輯的責任是很重的、大概新加坡政府所最忌的是攻擊批評煽動的文字、無論有意或無意觸了他們的忌諱、都是認爲不可恕的、(未完)

五屆國際游泳賽 中日等四單位逐鹿

昨開各國代表會決議八件要案
中華隊四日預選二日截止報名

第五屆國際游泳錦標賽、自前日在西靑非正式會議中、決定下月八九日兩晚在市游泳池舉行後、主持大會競賽事宜之上海國際游泳委員會、於昨日下午五時半、由主席赫胥黎氏假靜安寺路西僑靑年會召開本屆第一次正式代表會議、決定計分方法、大會職員、競賽項目、並接受中華隊提議之水球及跳水兩項、作爲表演不計分案、故本屆中華隊錦標希望極爲濃厚、又中華全國體育協進會爲準備中華隊參加競賽事宜、亦特於昨午假座鄧脫摩飯店、召集中華游泳委員會議、當決定預選日期、參加項目及報名地點等項、各情探誌如下、

首次各國代表會議

國際游泳委員會昨日下午五時半、假西僑靑年會召開各國代表正式會議、出席者赫胥黎、勃拉脫、勃洛克斯、凌希陶、王復旦、俞斌祺、山本、廣田、惠根納、勃郎、由勃拉脫主席、俞斌祺紀錄、當決議、(一)第五屆國際游泳錦標賽、參加單位計中華隊、英美合隊、日本隊、聯邦隊等四單位、(二)舉行日期定八月八日九日兩晚八時半、在市游泳池舉行、(三)競賽項目、計共十項、水球另設錦標、採淘汰制、花式跳水及女子一百五十公尺三式接力兩項作爲表演、不計分、(四)計分方法、單項及接力、均五三一計算、(五)一切事務、均由市體育場主辦、秩序單及廣告、由國際游泳委員會負責、(六)賽員泳衣須穿全套、(七)推定大會職員、(見後)(八)排定兩日秩序、(見後)按參加本屆水球錦標賽者、計中華、英國、美國、聯邦等四隊、日本不參加、

▲大會職員 會長吳鐵城市長、副會長近藤英次郎、佛蘭克林、麥克諾脫、凱倍爾、總裁判胥赫黎、發令蔣湘靑、檢錄俞斌祺、海琴司汀、本山、報告李纖元、勃郎、終點裁判派克(長)、凌希陶、張國勳、原田、內川、勃洛克、計時王復旦(長)、惠根納、松田、花式跳水裁判李榮耀、本山、派克、勃洛克司、勃拉脫、水球裁判林昭洪、赫胥黎、勃拉脫、

▲兩日秩序 (第一晚)(一)八百公尺自由式、(決)(二)水球(預賽)聯邦對美國、中華對英國、(三)花式跳水(預賽)、(四)女子一百五十公尺三式接力(表演)、(五)一百公尺自由式(決)、(六)一百公尺俯泳(決)、(第二晚)(一)五十公尺自由式(決)、(二)一百公尺仰泳(決)、(三)二百公尺俯泳(決)、(四)一百公尺自由式、(決)(五)四百公尺自由式(決)、(六)一百五十公尺三式接力(決)、(七)花式跳水(個人決賽)、(八)二百公尺接力(決)、(九)水球(決賽)、

中華游泳委員會議

上海中華游泳委員會、於昨午在鄧脫摩開會、出席委員凌希陶、俞斌祺、王復旦、李榮耀、簡而明、(紀錄)張蕙靑、趙天鵬、討論本屆參加本屆國際比賽、及中華隊預選進行事宜、議決案件列左、(一)預選地點、假市中心市體育場游泳池、舉行中華隊預選比賽、(二)報名日期、即日起開始預選賽報名、定八月三日下午五時截止、(三)報名費、每人一元、入選者發還、(四)報名處、(一)協進會、(二)市游泳池、(三)中青年會、(四)北京路二八七號俞斌祺處、(五)預選項目、(一)五十公尺自由式、(二)一百公尺自由式、(三)二百公尺自由式、(四)四百公尺自由式、(五)八百公尺自由式、(六)二百公尺蛙式、(七)一百公尺仰泳、(八)五十公尺蛙式、(九)五十公尺仰泳、(六)水球及跳水兩項另訂日期舉行預賽、(七)函請市體育場代理本屆中華隊預選比賽事宜、

▼…馬拉松優勝者得古物一獎

海通社念六柏林電 此屆世運之獎品、以馬拉松優勝者所得之獎品爲最特式及最有價値、此項獎品爲一古代遺盔、是最近在古奧林泊斯山附近發現、衆信爲紀元前第六世紀遺物、雖歷時甚久但該盔甲尚保全甚佳、專家意見此盔甲於考古學上甚有價値、此盔甲是由一希臘報紙總理贈送、故在此盔甲內將有銀盾刻字紀念、

邱飛海在檳逝世

路透檳榔嶼二十七日電 中國網球名手邱飛海、在此逝世、

麥加網球單打賽 下月二日舉行決賽

▲複賽日期定於本月卅日

昨麥加網球單打賽、原有四場交鋒、兩組臨時因事請求展期、現已決於本週四下午三時半補賽、該項單打賽現定本週五(卅一日)複賽、下月二日決賽、玆將昨賽結果及本週四補賽秩序誌後、

▲昨賽成績

戴明發 {六—二 六—二 六—四} 勝 姜貴桂

▲補賽秩序

趙小弟 {六—四 三—六 九—七} 勝 趙許田(第三盤趙許田放棄)

陶毛囝 對 蔡侯發 卅日下午三時半

王妙松 對 王妙興 卅日下午三時半

市小教十屆登記昨開始 一日間達三百餘人

▲教局派陳白等十三人爲委員

上海市教育局續辦第十屆小學教員登記、已於昨日開始、其登記之踴躍、爲前此所未有、一日間竟達三百餘人、報名者應注意報名須知及登記辦法辦理、其手續不全者概不予登記、教局並派陳白、周斐成、張詠春、胡昌才、唐敬修、徐邦浩、嚴振邦、沈階升、高杰、錢頌平、葉光琮、錢弗公、盛振聲等十三人爲委員、並以陳白爲主席云、

▼…各國選手源源抵德

海通社念六日柏林電 世運選手隊現已源源抵此、有若干國家先遣一部分隊員抵此、餘一部分隨後續來、今日受官方歡迎者有墨西哥隊、布加利亞隊、瑞典隊、希臘隊、立陶苑隊等、下午六時、加拿大選手一百二十七名由柏林專車抵此、彼等在站上除官方職員歡迎外、尚有英國總領事等、其中有女隊員念三名、

▼…日棍球隊比賽節目

同盟社二十六日柏林電 日本捷球隊二十五日遠征捷克首都與捷克隊比賽、結果兩戰兩勝、夏林西克之比賽節目略有變更、日本棍球隊入A組、五日與美隊、七日與匈牙利隊、九日對印度隊舉行比賽、

市府網球賽今單雙各一

上海市體育場主辦之市政府各局同仁網球單雙打錦標比賽、昨日下午五時起、繼續舉行、原有單打二組、雙打一組、惟單打二組、因故改期補賽、故實際僅賽雙打一組、爲孫詠沂沈祖徽組對蕭慶雲吳毓華組、孫沈先發制人、連取二盤後、卽遭蕭吳之威脅、成二對一、由周雋人任裁判、玆將昨日成績及今日秩序、併誌於下、

昨日成績

孫詠沂 沈祖徽 {六—四 七—五 四—六} 蕭慶雲 吳毓華

今日秩序

王華彬—蕭慶雲 五時

黃華 對 孫詠沂

劉成慧 對 沈祖徽

▲通告一則 市政府各局同仁網球單雙打錦標比賽、自本月十五號開賽以來、屢爲各賽員請假補賽、致未能如期結束、玆爲趕緊結束起見、自今日起凡輪到比賽時、必須準時出席、否則作棄權論、

世運火炬經布·南相爭地 在融和空氣中進南國

▼…念七日淸晨抵俄連納

海通社念六日索非亞電 由古奧林泊斯山跑向柏林之世運火炬、已於今日淸晨抵此、在此間亦如其他地方備受民衆歡迎與慶祝、在今日東方未白時火炬之傳遞者已達首相府前之天主教堂、在該教堂之前建築一祭壇、而參壇之上特設一油燈爲燃火炬之用、首相率全體閣員均履場敬候、當火炬抵步時、宋非市長在祭壇上燃着油燈、健南教堂鐘聲齊鳴、空中尙有飛機環繞慶祝、軍樂隊奏布國國歌後、復有簡短宗教儀式、而另一走家方持火炬向南斯拉夫邊境而去、

海通念六日南斯拉夫京城電 今晨一時零五分、世運火炬抵布加利亞及南斯拉夫邊境之蘇里布德城、通過布加利亞國境、共需時二十三小時、蘇里布德是處大山之間、雖時間甚不方便、而兩國邊境居民仍咸集該處看火炬之傳入南斯拉夫邊界、此地爲布加利亞及南斯拉夫兩國歷來相爭之點、兵刃相見爲數非鮮、但今日之融和空氣實一最大良好反感、經過種種儀式後、布加利亞之走家即傳火炬於南斯拉夫之競走者、後者卽向那斯進發、今晚八時半方抵目的地、今晚九時二十五分火炬可抵克拉古耶發(Knagu evacz)、廿七日淸晨一時半將抵俄連納、「南斯拉夫統一者」亞力山大王一世、於一九三四年在馬賽被刺後之遺體卽葬於此地、當地之長明燈、乃靜默一分鐘、繼此則由南斯拉夫國王彼得二世親燃火炬、並走一碁羅公尺、

康悌華成盃雙打賽 唐葉昨慘敗

晉達半複賽者國人僅三組
決賽日期已定本月底舉行

康悌公開網球華成杯賽、單打已於前日結束、雙打賽第二週、昨日原有四場交鋒、結果僅賽三場、另一場改明日舉行、昨與卡遜史規亞組雖以二對另勝羅民蕚陶庭耀、但比數極接近、兩盤均爲六比四、至唐寶嘉葉賓生組竟慘敗於福勃斯梅爾門、總計三局中、唐葉僅得一局、實出意料之中、柯拉沙考斯坦之勝俄人安德律鮑、雙方均屬牛皮糖、致雙方進展甚遲、直至日薄崦嵫、方分勝負、半複賽今日開始、明日可結束、後日(三十日)卽將舉行複賽、決賽已定三十一日(星期五)交鋒、雙打賽自經多次淘汰後、我華人隊晉達半複賽週者、僅胡旭光與李國璠、何通與祝隆意、及何家鑾與劉增等三組、外僑則計佔五組、且華人隊之對手、均爲勁敵、尙須努力赴之、庶不致決賽時盡屬外人天下也、

▲昨賽成績

卡遜 史規亞 {六—四 六—四} 勝 羅民蕚 陶庭耀 (二週)

福勃斯 梅爾門 {六—一 六—〇} 勝 葉賓生 唐寶嘉 (二週)

柯拉沙 考斯坦 {六—三 七—五} 勝 安德律 鮑羅鮑 (二週)

▲今明秩序

卡遜 史規亞 對 何通 祝隆意 (半複) 五點半

胡旭光 李國璠 對 木村 內田 (半複) 五點半

何家鑾 劉增 對 福勃斯 梅爾門 (半複) 明五點半

瑪棱 威爾區 對 柯拉沙 考斯坦 (半複) 明五點半

晚霞隊員乒乓今晚秩序

朱慶基勝馬瑞雲三—二、朱紫陽勝王虎根三—〇、楊靜松勝馬瑞雲三—二、楊靜松勝朱慶基三—一、龔鼎香勝章元三—〇、任建平勝王虎根三—一、蕭慶麟勝蔣宗迪三—一、周運平勝章元三—一、龔鼎香勝任建平三—一、馬瑞雲勝朱紫陽三—一、(今晚秩序)蔣宗迪—蕭之麟、王仲衡—蕭雲麟、蔣宗迪—華如生、王仲衡—曹陰湛、高承康—蕭元麟、王仲衡—華如生、曹陰湛—莫哲譜、高承康—莫哲譜、高承康—華如生、

亞林防疫臭水

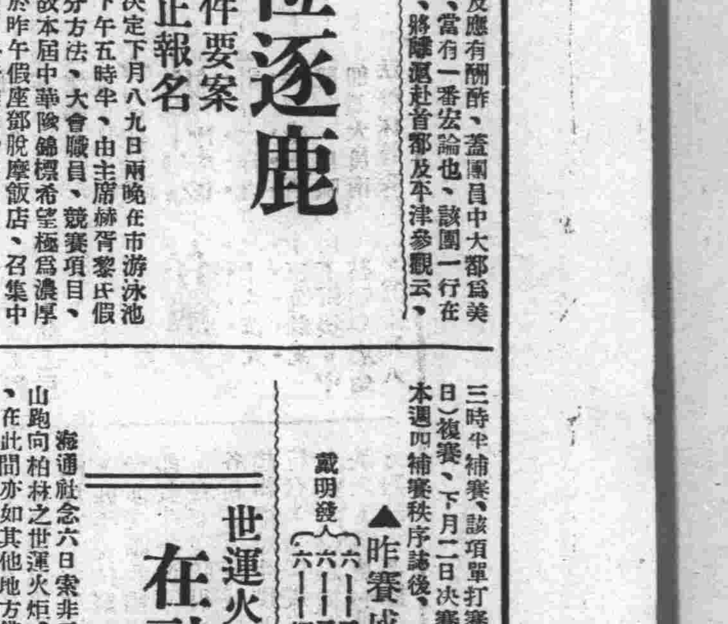

「亞林臭水」、藥力最足、殺菌消毒、效力特强、和以清水、立呈乳白色、雖久擱無亦沉澱浮油等弊、此乃品質優良之明證、雜牌臭藥水、所含藥力不及標準、殺菌力量不足、是以毫無效用、亞林臭水牌子老、品質好、是大家都知道的、諸君購買臭藥水、請認明「亞林」二字、庶不致虛擲金錢。

五洲藥房發行

各藥房烟紙店百貨店五金店均有出

我國赴暹考察團 昨晨乘輪返國抵滬

暹羅當局態度懇切親摯 僑胞擁護中央至爲熱烈

本市團體昨晚聯合歡宴

我國赴暹考察團一行七人、由團長凌冰林康侯、兩人率領、於二十六日晨六時乘法郵船阿拉密斯輪抵滬、當發表書面談話、詳述此次考察經過、本市各團體代表前往歡迎者爲數甚多、當晚設宴歡迎、爰將各情誌次、

▲昨晨到滬 阿拉密斯輪於昨晨五時抵滬、各團體代表絡繹前往歡迎、碼頭上遍懸歡迎旗幟、情緒頗爲熱烈、計到中委褚民誼、外交部駐滬辦事處主任周珏、副主任趙鐵章、實業部勞工科科長吳開天、華僑聯合會黃建中、市參議會秘書劉雲舫、銀行公會吳蘊齋、張佩紳、顧誠安、全國商聯會顧懷冰、市商會朱伯元、中華工業總聯會王志聖、航空協會陳澄之、國貨產銷協會潘仰堯、納稅華人會陶樂勤、暨市民聯合會中國紅十字會暨南大學市總工會地方協會、各團體代表、及團員親友等共百餘人、

▲晉京復命 當由外交部駐滬辦事處向海關當局交涉、除寓滬者外、餘均赴新亞酒店下榻休息、念七日晨抵滬團員計有團長凌冰、副團長林康侯、團員王志莘、馬超俊、秘書劉寬淺、熊淡蓀、葉醉法等七人、尚有團員劉厚、曹裕民、二人仍留西貢考察、團員余銘則返廣東原籍省親、餘如李幹、方之楨、黃天爵、楊棟林、陳重堪等均先期返國、該團一行擬在滬勾留一日、定念八日返京覆命、

▲整理材料 該團此次返國攜有暹羅當局及僑胞饋贈之禮物爲數約七十箱、足徵中暹邦交之敦睦、及僑胞之切愛、所有此次考察材料、均由各關係團員負責編寫、預定返國後、以兩個月爲整理時期、其內容分僑務、經濟、教育、外交、商務等、將來除各向主管機關編告外、並彙編成册、報告政府當軸、關於中暹商務發展問題、據凌團長談、彼方當局曾數度交換意見、結果甚佳、暹羅亦盼我國共謀商務之促進、至具體辦法、俟呈報政府後再行商討、

▲書面談話 該團發表書面談話云、本團遊暹之行、係於去年秋間開始籌備、以種種關係、數經展期、直至本年五月念六日始由滬乘意郵維多利亞號出發、沿途經過香港、馬尼拉、新加坡、檳榔嶼等處、六月六日行抵暹京曼谷、留暹期間約一月有奇、七月初復道經檳榔嶼、至新加坡、乘法郵阿拉密斯號繞道西貢回國、今日安抵滬濱、深蒙關心本國者及各方友好照拂、良用欽感、茲將此行經過及所得印象述其崖略如次、

本團之重要任務、在於聯絡邦交、宣慰僑胞、同時考察暹羅各種事業、緣去年夏間、暹羅人民議會代表諸君、曾有遠東考察團之組織、前來我國、我國政府及人民、以爲禮尙往來、乃國際間應有之儀節、爰經組織本團、前往報聘、而近百年來、中暹無正式邦交、彼此均未互設使館、並有乘此機會、使我旅暹二百餘萬僑胞、明瞭祖國現狀、與政府注意之必要也、

暹羅介於法屬安南、英屬緬甸、領土面積約二十萬方里、人口凡一千一百餘萬、就中四分之一爲純粹暹人、四分之一爲純粹華僑、除少數外僑外、餘爲中暹混合種、由此可見中暹兩國關係之深切、蓋此種特殊情形、求之並世各國中、殆無其例也、暹國出產以米木爲大宗、他如皮革梓梗橡錫之屬亦夥、就中食米一項、每年直接運銷香港及我國內地者、約居半數、其餘則以運銷英屬馬來亞及南洋荷屬等處爲多、究之亦由上述各處之華僑消受、故中暹兩國不但在血統上有極深之關係、即在經濟上、亦有不可分離之趨勢、

暹羅自改政以還、政府當軸、勵精圖治、一切措施、類有宏遠計劃、凡百庶政、用能順利推行、而民衆方面、亦富蓬勃氣象、饒有生氣、前途發展、正未有艾、尤足令同人心折者、厥爲執政當局諸君和平奮鬥之精神、光明磊落之態度、凡有談商、均極懇切親摯、蓋中暹過去雖無正式邦交、但數百年來、經彼我先民之努力、民族間感情之融洽、已直同兄弟骨肉、非泛交之朋友可比、故同人于訪問國務總理、外交經濟農業教育及有關各部會長官之一切談話、亦直如家人樂叙天倫、不拘拘俗禮也、至談商結果、尙待正式報告政府、未便發表、期間此時未能多談、所可告慰者、本團之行、幸不辱命、不但暹國政府及人民已能接受本國政府人民之善意、即本團之歸、亦攜有暹國政府及人民之善意以俱來也、

關於宣慰僑胞方面、本團於臨行之際、曾奉蔣院長指示代爲撫問、抵暹之後、當由同人分赴各地、將本國實際情形、爲普遍之宣達、幸賴中央威信深受僑衆歡迎、惟各地僑胞、以兩國久無使節往還、本團此行、爲近百年來所僅見、以故南北鐵路所經各地、莫不扶老攜幼而來、一見同人爲快、甚或深夜迎候、餽遺多珍、同人之初衷、在於宣慰、結果乃至叨擾僑胞、殊抱不安、然亦可見僑胞擁護中央熱烈情形之一斑矣、

至考察範圍所包甚廣、而尤著重於內政外交教育經濟建設諸端、雖時日無多、人力有限、所集材料亦尙豐富、容候整理就緒、報告政府後自當擇尤發表以告關心本團及就正於各界人士、

▲各界歡宴 中華全國商聯會市商會等念九團體、於昨晚七時假座銀行俱樂部歡宴該團、計到該團團長凌冰林康侯、暨全體團員來賓周珏吳開天程海峯朱伯元王志聖、及中華國貨聯合會張子廉、上海市商會王曉籟、上海市地方協會錢新之黃任之、上海國貨工廠聯合會胡西園、張惠康、中國國際貿易協會張秉之、國立暨南大學彭勝天、上海機製國貨工廠聯合會程守中、中華國產廠商聯合會葛福田、上海租界納稅華人會袁履登、中華工業國外貿易協會鄭秉濤、上海市銀行業同業公會吳蘊齋、上海市臨時參議會王曉籟劉雲舫、中華國貨維持會王漢强、上海市總工會周學湘、國際問題研究會曹雲祥、中華國貨產銷協會方液仙、上海市第一特區市民聯合會陳濟成、華僑聯合會黃建中、中國航空協會陳澄之、上海市民提倡國貨會陳翊廷、中華工業總聯合會郭順、中國紅十字會秘書、上海會計師公會陳日平、全國新藥業同業公會許曉初、及鎮江旅滬同鄉會暨市鮮魚業公會中國經濟合作社市紅木折料業公會等八十餘人、席次、由王曉籟起立致歡迎詞、略謂今晚念九團體聯合歡迎赴暹考察團、藉此機會表示至誠、此次諸君歸來、必帶回不少關於暹羅之材料、在諸君出國期間、國內發生兩次變亂、幸安然解決、想諸位必以爲喜、敬懇兩團長將此行所得、略爲報告云、繼由凌正團長報告此行聯絡邦交及宣慰僑胞之目的、並及暹國最近進步之情形、及對代表誠懇之歡迎、繼由林副團長報告該團之組織、爲官商合組、各團員分門別類、詳細考察、尤以僑胞對祖國之關切殷懷、令人難忘云、

四團體電迎 白崇禧治浙

本埠全浙公會、寧波旅滬同鄉會、紹興七色旅滬同鄉會等三團體、昨聯名電迎白崇禧移節治浙、原電云、南寗白健生先生鈞鑒、頃聞公移節東來、專以治桂者治浙、延頸企踵、若望雲霓、謹電歡迎、伏乞垂鑒、上海全浙公會寧波旅滬同鄉會紹興七色旅滬同鄉會同叩沁、

又本市上虞同鄉會昨電白崇禧云、南寗白主席健生先生勛鑒、報載中央特任我公爲浙省主席、曷勝歡躍、兩浙民情、宿稱良善、綏緝之功、易於桂省、長才展此、事半功倍、福民利國、當無量數、敢請速駕、以慰渴望、敬電歡迎、幸祈垂鑒、上虞旅滬同鄉會叩沁、

伊朗總領事談 中伊間邦交及貿易

派員來華設立貿易局 奧氏將循例奉調回國

伊朗國(即波斯)自將駐滬領事署昇格爲總領事署以來、力謀敦睦中伊邦交、茲該國總領事奧斯多文、循該國外交部定例、將調任回國、新聲社記者特往訪奧氏於其領署、承接見作如下之談話、

▲奧氏循例 調任回國 奧氏首談敝國外交部定例略與貴國相似、外交官在國外任期不得超過五年、凡已留居國外五年者、應回德黑蘭(伊京)外交部任事一年、以期明瞭國內外外交情形、再出任他國、奧氏又云、敝曾在印度任領事三年、嗣來上海、創立領事署、經於本年二月間升任爲第一任總領事、前後駐華亦將兩年、行將歸國一行、其繼任之總領、將於最近離伊朗來滬、伊朗外交部爲進一步聯絡我國、加緊工作起見、特增派秘書一人來滬、助理總領署事宜、

▲派員來華 設貿易局 伊朗經濟部設有商務司、商務司擬於歐美亞三洲設立貿易局、以便增加對外貿易、除歐美各設一局外、將在亞洲特設二局、共亞洲局二、一業已在孟買成立總辦事處、該局包括伊朗、對印度中國及日本等國之貿易、經濟部特派該部之重要職員歐章希氏專司遠東貿易事宜、歐氏乃負有代表伊朗帝國政府商務專員之使命、命者最近即將來滬辦理對華商務並將創辦貿易局於本市、

▲中伊兩國 貿易情形 奧氏並談及中伊兩國貿易、謂伊朗運來我國求售之貨品、當以棉花香烟乾菓海類鐵酸及麥粉爲大宗、聞鐵酸及麥粉已尋到買主、且不日該項貨品即可運來滬上、我國貨品運往伊朗者、當首推絲茶、此兩項已早爲中伊兩國重要貿易、磁器繡花及其他奢侈品、奧氏末稱中國今日在蔣將軍領導之下、已趨於眞正之統一、一切定有新的發展、甚願中國亦在伊朗創立貿易局、以便進一步充實兩國商業之友好云、

滬粵匯兌昨無市

滬粵匯兌、昨晨無市、中國銀行因粵分行無電報告、致未掛牌、截止昨日下午四時、仍未來電、致滬粵匯兌無形停頓、據金融界消息、大約因中行籌設分行及財部整理粵幣事、恐有投機者操縱、欲暫無市、今日起、當可恢復云、

南太平洋颶風 離上海甚遠

否認距滬僅六百六十餘海里

昨日報載天文台報告、南太平洋中亞伯島附近所起之颶風、距滬僅六百六十餘海里云云、天文台當局已加以否認、並謂該颶風距滬甚遠、所載距滬之遠近、關係航務甚鉅、對此無根據之記載、深表遺憾云、至於該颶風昨日吹向、據該台報告云、二十七日上午六時、颶風已吹抵東經一百三十度、北緯十三度之海面、風之中心爲一百二十海里、風行甚遲、作徘徊不進狀、下午四時報告、該風仍徘徊於原處云、

時人行蹤

▲褚民誼 中委國民大會選舉總事務所副主任褚民誼、昨晚乘十一時夜特快車返京、又鐵道部常務次長曾鎔甫同行、

▲鈕永建 考試院副院長鈕永建、昨晨七時許、乘車由京到滬、

▲顏甘棠 新任交通部廣東電政管理局局長顏甘棠氏、昨夜乘昌興公司俄羅斯皇后輪、於今晨一時半、啓椗赴港、轉道赴省履新、

▲魏登濤 波蘭駐華公使魏登濤、於昨晨六時、偕夫人公子、乘昌興公司加拿大皇后號輪、離滬赴日本避暑、

▲岩井 此次日本擬在成都設立總領

國糖產銷協會 決定下月一日成立

昨開首次理事會議 推定馮銳爲理事長

國糖廠商爲改良糖質增加糖產、推廣銷路起見、特組中國全國國糖產銷協會、於日前舉行發起人會議、起草章程、並推定理事、呈部核准後、昨召開首次理事會議、推定馮銳爲理事長、黃江泉等爲常務理事、並定八月一日在滬成立、茲將各情誌後、

▲推定理事 我國糖業、自粵桂等省設廠、新用法製糖後、川省亦在積極進行、故質既改良量亦增多、茲爲鞏固國糖事業之基礎、切謀產銷之合作起見、由各廠商發起組織國糖產銷協會、加入者計有廣東糖廠六家、廣西山東糖廠各一家、及四川糖廠籌備處、糖商方面、則有上海市糖業公會、及其會員五十三家、於日前舉行發起人會議、擬定章程、並推定馮銳等十四人爲理事、呈請財部核准、

▲組織緣起 該會組織之緣起據文云、糖爲人生需要之一、吾國全年銷量、約需二千萬担、過去五年前、大都仰給於洋糖、每歲漏巵不下二萬萬元、夫一國之經濟、猶人身之營血、常此外流、終必枯竭、政府有鑒於此、乃將進口稅特予提高、以謀國糖之復興、而杜利權之外溢、同時亦爲吾蔗農糖商重振業務之唯一機會、年來國糖產量、已能年增月盛、若再假以時日、行可自給自足、在國糖固已漸漸復興、而敵人則正急急謀我、破壞伎倆、層出不窮、最近如彊化走私、壓迫減稅、此尤彰彰者也、設不謀自救、則國糖復興之大計、勢必爲之摧毀、將來終且爲其俎上肉釜中魚矣、處此危急之秋、正是國糖絕續之交、繫千鈞於一髮、若稍縱則即逝、唯有痛自警悟、急起直追、凡我全國產銷糖商、亟宜一致聯合起來、無分畛域、共相提攜、爰應時勢之需要、特組織本會、以集體之力量、謀國糖之發展、上副政府生產救國之旨、下維自身相依爲民之圖、民生國計、胥賴乎是焉、

▲首次會議 當選理事、於昨日就職、並於午後三時、在民國路該會辦事處內、舉行首次會議、到理事馮銳(林蔡益代)、黃江泉、沈鐵南(黃寶球代)、袁良(林蔡益代)、盧作孚(章姓代)、施楡林、鄭澤南、鄭翊周、陳裕仁、楊文韶、姜雅臣、郎光瑞、陳齊甫等十四人、開會如儀、公推馮銳爲臨時主席、並致報告後、當議決推馮銳爲理事長、黃江泉鄭澤南郎光瑞楊文韶鄭翊周陳裕仁爲常務理事、並議決理事會下設總務事務財務三組、並推定林蔡益爲總務主任、鄭澤南兼事務主任、施楡林兼財務主任、至成立會定於八月一日在南市篾竹路糖業公會內舉行、已電粵請馮銳來滬出席並柬請各界參與典禮、至五時散會、

▲會務要點 該會章程、計分總則、宗旨會務、組織、會員、經費會數章、其規定會員、計分糖廠及糖商等數種、其會務要點、甲、爲完成任務起見、得辦理一切有關於國糖之事務、乙、調查世界各國食糖生產及銷路數量暨其種植及製造方法、丙、編製全國食糖產銷統計、並設法調節其供需、丁、對於正當國糖之運輸負責調查、並出具證明及切結以利運銷之便捷、戊、指導及改善食糖生產之製造方法、並設法推廣其銷路、己、爲扶助蔗農及廠家暨產主之生產起見、經認爲必要時、得予以貸款、或他其之救濟、庚、關於維護國營糖業之事項、辛、受政關之委託、協助稽查進出口食糖事項、壬、關於其他扶助國糖發展之方法至其會所、設於上海、並將在重要產銷食糖之區域設分會或辦事處、聞尙有組織規程、及辦事細則等、日內續行會議草訂云、

各銀行代收 捐款及壽儀踴躍

中國航空協會、擴大航空救國運動、上海市募款購機呈獻政府、爲蔣委員長五十壽辰紀念委員會、爲集中航空救國力量、及便利本界捐輸起見、委託本市各銀行公司代收壽儀、已誌各報、聞上海銀行續收浦東電氣公司全體工友捐款四十七元八角、中國養雞學術研究會一百元、公共租界納稅會二百元、辟順翻砂廠五十元、振華油漆公司一百元、公興盆記機器廠念元、中國銀行收大安橡膠廠九十二元三角、江南造船所二百元、中央銀行收大浦旅滬公學七元、國華銀行收任益和公司職工四元、饒韜叔二百元、國華銀行一百元、該行同人二百元、民孚銀行收萬順號工友七元、長春萬記三元、文昇銀樓十元、交通銀行續收吉順工廠十元、四明銀行收駱嘉禾氏念元、翁文壽氏念五元、浙江興業銀行收徐新六氏二百元、各界熱心贊助、於此可見一斑、又訊、大華路維也納跳舞廳表示愛戴領袖、原定八月十日舉行遊藝會、所收入、移作祝壽捐款、已誌各報、該廳爲早日實現、提前改于本星期日(二日)舉行、邀請本市著名電影明星、及歌星參加歌唱表演、另悉北京路勝利舞廳、定後日(三十)收入捐助購機祝壽、邀請汪曼傑、梁賽珊、葉莉莎等女士、參加歌唱云、又購機紀念委員會、收到上海市播音業同業公會會員鴻協記、元昌、華美、同樂、東陸、華東、上海、安定、東方、利利、大中華麟記、李樹德堂、建華、敦本、華泰明、遠中研國華新聲市音鶴鳴華興新新車駿富星友聯各電台、濟交捐款一百卅五元、已收舉據函謝云、

滬杭甬路杭曹段 工程處定日內成立

鐵道部爲完成滬杭甬路全綫、經商得中國建設及中英兩銀公司發行英金六厘公債一百十萬鎊、於上月中委託中央中國交通及滙豐四銀行後爲發行、預約業已認足、關於工程方面決照原有路線及計劃進行、現以建設需要各項材料亦已訂購、特由部令兩路局設立滬杭甬路杭曹段工程處、並派張海平爲該處主任、宋彤爲副主任兼工務組主任、張宋兩氏奉令後、已晤黃局長面商定日內赴任着手組織聞工程處將設杭州云、

四行準備庫 增設信託部

下月可以開幕

中南鹽業大陸金城四行準備庫、向專營儲蓄事業、頃爲擴展業務起見、特再增設信託部、已呈請財部註册、定於下月初開業、茲誌各情如下、

▲添辦動機 四行準備庫、原係中南大陸鹽業金城等四銀行所合組之發行機關、並經營儲蓄業務、自去年財部規定法幣政策之後、紙幣由中中交三行發行、四行對於發行準備權、均交與中央銀行、故該行對於準備業務事實上已無事可做、因之爰以多餘之物力財力、添設信託部、此爲四行設信託部之動機、

▲積極籌備 該行確定此計劃後、即由副總經理錢新之負責籌備一切、決定撥資本一百萬元辦理之、業務計有信託保證代客買賣代爲經營事項、規模頗爲宏大、由錢新之兼領主持、

▲開業確期 關於開業確期、大公社記者向該行探詢、據謂現在一切手續、均已辦就、且已向財部註册、預計於下月初當可開業、資本一點、即由準備庫撥出、與儲蓄部爲並行機關、至於部內職員、正主任爲吳鼎昌、副主任爲錢新之兼任外、(錢並代理正主任)、其餘職員、亦以現在四行內之職員選錄調用云、

新運會 討論取締額外小賬

決定再召集會議討論辦法

本市新生活運動促進會、爲討論取締額外小賬辦法、特於昨日(念七日)上午十時召集各機關團體代表舉行談話會、出席者有新運會季豪、市黨部楊德安、市政府林文南、警備司令部錢瑞庭、公安局韓文溥、(徐植代)、酒菜館工會程克潘、上海市旅館業工會代表朱惕吾、春雅瑛、大新遊樂場張天啼、小世界韓文圃十餘人、主席季豪、當場決定(一)取締額外小賬、應由各業確定工友固定工資、其工資問題、由本會及黨政機關會同市商會召集有關各業擬定詳細辦法、(二)加一小賬之分配、及保證金問題亦使各業談話議定之、至十二時散會云、本市新生活運動促進會、爲劃一各機關團體學校、勞動服務團臂章起見、前曾制定式樣、分發各機關團體學校照製、該會恐各自製作不能劃一、現特託黨國旗製銷總局照式製印大批、每條收回成本六分、已於昨日分函通知、聘用原文云、「查本市各機關團體學校、組織之新生活勞動服務團、業已紛紛成立、不日即將開始服務、惟臂章一項、亟須置備、本會爲求整齊劃一起見、凡不合總會規定之臂章、一律不准佩帶、故特託黨國旗製銷總局、依照總會所頒式樣、定製大批、業已印就、布用上等國貨、並用不退色顏料印製、經本會審定合格、准予發行、每條價格、僅收回成本六分、除呈報總會通飭全國各省縣市一致採用外、相應函請貴又轉飭所屬將所需數目、備價逕向本會領取、以資劃一、而利推行、」

鈕永建等 籌備設瓶山公園

追懷古蹟昭示今人

考試院長鈕永建、與上邑邦彥秦硯畦張經野鈕長耀朱漢閣等、近爲北橋俞塘間籌設瓶山公園、出啓事略云、讀遍地誌、世界雖多高山峻嶺、但都爲石山土山、而未聞有以瓶爲山者、有之、即我上海縣也、嘗考晉內史瓶山地、原爲長人鄉、袁山松抗海寇獲勝、幟軍於此、所遺酒瓶、壘積成阜而名、復考藉碣、稱五季時、錢王鏐善用兵命軍士攜瓦瓶一枚、注水以防渴、軍行之長人鄉得一井、水極甘美、士卒爭飲、水竭而甕棄瓶於斯致壘積成山、山成而井失所在、遍覓不得、後其井發現於俞塘河畔、因名此井爲天移井、山前有古銀杏兩株、幹可十餘抱、相傳千餘年物、昔有人鋸之、鋸及尺許、忽見鮮血逆出、乃止、至今尙有有尺許之傷痕、狀如松板補者、而俗即稱之曰松板補銀杏、其他如獨脚山門石獅子等、均爲有數之古蹟、歷代於此、更建有規模宏大之道院、於明崇禎及清乾隆年間大半修葺、亭臺樓閣、盛極一時、奈數百年來、人事變遷、佛陀衰頹、將成廢墟、俞塘民教館爲研究實驗、及推廣民教事業計、與地方熱心人士、已設瓶山分館於此、吾上海自遷治北橋以來、官舍建築、道路縱橫、交通便利、對於新縣之建設、應以最大之努力、瓶山與新縣治近在咫尺、於此建設公園、蒔以花木凡浴室餐室宿舍及圖書館俱樂部分別設備、以應新時代之需要、咸來贊助、早日觀成、

毅社籌備 歡迎朱學範君回國

本市毅社全人、因本市總工會主席委員朱學範對該社成立、贊助良多、故朱氏被中央簡派出席國際勞工大會出國之時、特僱市輪渡兩艘、直送至吳淞口外、茲因國際勞工大會閉幕、朱氏亦將啓程回滬、該社除已去電海外促駕外、並於昨日下午五時、在社所舉行理監事聯席會議、除討論例案多起外、決議於氏抵滬之日、僱乘汽車百輛迎接並舉行聯歡大會、及定期設宴洗塵、凡該社社員欲參加者、可於八月十日以前報名加入、並繳費用法幣二元、

全市推進國貨運動

各中學昨日組織國貨服務團

有人建議工廠員工服用國貨

本年度上海市提倡國貨運動甚力，商者曾有上海市國貨運動聯合會之組織，並以學生爲推進國貨之中心份子，會召集本市大中小學當局，請於暑期內利用空閒時間從事宣傳國貨，本市上海中華職業光華正風麥倫青年會等十六中學，於昨晨十時在正風中學校址內舉行提倡國貨會議，結果產生本市各中學暑期國貨服務團，即席成立，由國貨運動專家王性堯先生演述國貨問題，該團即將於日內辦理積極之推進國貨工作，擬從勸導展覽宣傳訪問貢獻改進等各方面入手，

田仲耘向機聯建議

本市機製國貨工廠聯合會會員中原織造廠田仲耘，昨向該會建議工廠員工，一律服用國貨云，敬啓者，洋貨充斥，走私橫行，國力不競，國將危矣，凡我國人，苟具血氣，羞爲人奴，救亡之道，舍服用國貨，其道無由，否則漏卮不塞，金錢外溢，即助長野心國之製造軍火，以亡我耳，蓋國貨發達與否，攸關國家興亡之鉅，故服用國貨，直接應自工廠員工自身作則始，敝廠有鑒於此，前曾誓不購買外貨，致購買申新紗一包，跑過五家紗店之笑話，今値大會，依據已往懸誠，供獻意見，請全體會員工廠諸位同志量力實行，爲國人倡，茲將敝廠員工照用國貨之簡易方法，附述於下，「方法」敝廠每月發給薪工搭配中國國貨公司之禮券（即禮券改名）一成，（以個人消耗分派除食住行外不過一二成）俾購衣料雜物，有一定可靠之目的地，「理由」用禮券即暗中統制員工服用國貨也，否則，錢在身邊，隨便跑進普通店家去購物，就拒着購買洋貨的危險，或謂依此辦法，不免有侵害他人購物自由之嫌，無異於強迫，實則此非強迫，乃糾正也，此舉有之者，非爲自己求利，而受之者，亦無絲毫損害，即如員工嫖賭，因其妨害業務，廠中每有輕者處罰，重者停職之處分，強迫云乎哉，糾正而已矣，且嫖賭與洋貨兩相比較，用洋貨似無關痛癢，嫖賭則眼前受累，豈知嫖賭之受害，不過一人一時，洋貨則害及終身害及子女，永爲亡國奴隸云云，機聯會根據會議決定，因事關中國國貨公司利益，故昨去函徵求意見，俟復到可行，即通令各會員一律實行，

滬西國展月底閉幕

本市滬西國貨展覽會自開幕以來，將及三周，茲以閉幕在即，特舉行閉幕大犧牲三日，並雇用樂隊，在西滬鄉區一帶遊行，以資擴大宣傳效能，又該會預定本月三十一日閉幕，展期與否，因時値盛暑，或請作罷，惟爲繼續努力國貨宣傳起見，決定以一部份工廠移往西門，參加西門中華國貨商場，

婦女節制協會 設立婢女訓練班

中華婦女節制會，對於救濟婢女工作素向努力，頃以政府厲行禁止蓄婢，特與市公安局中華慈幼協會合作，設立婢女訓練班，地址已擇定江灣翔殷路，該會附設之上海孺孩教養院，訓練課目除公民教育外，務致以粗淺之家事教育，俾彼輩能於短期間內獲得自立技術，又該會附設之中國女子家事高級職業學校，第一次考期爲八月二十日，各科報名均極踴躍云，

陳案後援會昨開會

▲納稅會函工部局協助辦理

英水兵毆殺陳惠章案後援會，昨開會定期招待各界，車夫互助會，亦開會聲援，納稅會昨函工部局要求懲兇，茲分誌詳情如下，

▲緊急會議　陳案後援會，昨日下午開緊急會議，到陶幹等，列席車夫理事會公文等，車夫代表孫玉富等共三十餘人，由張世英主席，討論結果，(一)人力車公會及互助會車夫理事出席賓格案，議決以後以理事爲當然出席人，(二)責令人力車夫互助會總會明白表示陳案態度，議決通過，(三)本星期五招待各界報告眞相如何籌備案，議決定明日下午二時開會討論，

▲車夫聲援　人力車夫陳惠章被毆身死後，人力車夫羣情憤慨，故於昨日下午四時，在西區分會開臨時會議，到三十餘人，由會公文主席，先由主席報告開會宗旨後，議決(一)要求懲兇，(二)道歉，(三)保證以後不發生同樣情事，並推定朱鳳翔徐竹林何武山雍少齋孫玉富鮑忠良蕭芝三鮑德高參加後援會，據理力爭，不達目的不止，

▲納稅會函　公共租界納稅華人會昨函工部局要求查照前案辦理，原文云，逕啓者，關於人力車夫陳惠章被英水兵毆斃一案，頃據英水兵毆殺陳惠章後援會來呈，函請嚴重交涉到會，茲檢同該會副呈一件，函達，敬希查照成案，協助辦理，實紉公誼，又復後援會云，逕復者，接展來牘，爲英水兵毆傷陳惠章致斃由，業經轉函公共租界工部局協助辦理矣，此復，

淞口海島漁鹽缺乏

▲請吳淞商會設法救濟

吳淞口外泗礁黃龍等各海島，爲產魚區域，漁鹽用額頗大，近因浙江岱山方面鹽警與漁民肇事後，致泗礁黃龍等漁區用鹽斷絕，現由各海島漁民代表函請吳淞商會，向當局設法救濟，

甯波奉化定海三同鄉會 呈請迅飭劃治嵊泗列島

照天然界線匯水以南歸浙治 匯水以北仍爲蘇治庶無窒礙

甯波旅滬同鄉會委員長虞洽卿，定海旅滬同鄉會委員長劉鴻生，奉化旅滬同鄉會委員長余華龍等，昨聯名具呈行政院蔣院長，內政部蔣部長，請求早日令飭江浙兩省府迅將嵊泗列島劃治，並援引省市縣勘界條例，及匯水匯升降人定界限，茲將原函錄后，呈爲

嵊泗列島 應歸浙治案蒙批令照辦，遷延不決，請求按圖劃界，迅飭咨請交割事，竊查本案於上年十一月間，奉浙江省政府轉奉軍事委員會委員長南昌行營辦公廳第二處函開，奉委員長交下浙江省鄞縣行政督察區行政督察專員趙次勝報告一件，爲請將崇明縣屬之嵊泗列島劃歸浙治等情，奉批照辦等因，奉此，除分函江蘇省政府外，相應抄送原報告，即希查照等由，奉此，於本年六月二十三日，始有兩省就近行政督察專員之會勘，蘇省府派南通區葛專員覃，浙省府派鄞縣區趙專員次勝，其時屬會因蒙趙專員函囑，推派代表，協同前往，以備諮詢，屬會等當推定沈昌佑韓湘舟越昌渭張曉晞四同往，雙方專人員晤於嵊泗列島中之泗礁島，實地會勘，會晤時葛專員反以原屬浙省之大羊山徐公島兩島提出討論，殊與委員長批令歸浙勘劃界線之旨不相符合，測其用意，恐外狙於失地之嫌，不願負責，以致毫無結果而散，竊念同爲中華民國領土，祇求施治與受治者之便利，何分彼疆此界，以視國際交涉，其情形實不相同也，查海疆劃界，非比陸地，儘可按圖索驥，明令飭遵，不必派員會勘，蓋嵊泗列島，地當錢塘江衝，均在匯水以南，匯水者，係錢塘江揚子西江出水相匯之處，漁民多稱爲匯頭，即江蘇南匯縣之南匯嘴，向東直出之分水線也，亦即由南匯嘴向東直出，經過大戢山花鳥山是也，參照吾國近代史地學家翁文灝先生所著之中國史地淺說，謂中國海岸，截海爲二，錢塘江以北爲江淮河濟四瀆之冲積平原，錢塘以南則概爲高峻海岸，岩壁削立，河流突出，幾成峽谷，由此觀之，可證會南海岸，在近代必有沈降之勢，而黃渤海沿岸，則較固定，咸僅稍見隆起，又參照近代地理學家張其昀先生所作之人生地理，謂海岸分上升與下降二類，如屬地層上升，則屬沙岸沙灘連一片，平直殘露，河流之冲積傑出，甚爲發達，如屬下降，則成岩岸，破碎零星，山多遠岸，海灣深入，島嶼森羅，又浙江省史地記要第二章，謂舶山羣島羅列杭州灣口，南起六橫島，北迄大戢島，又謂四明山脈入海而成舶山羣島，於此可知蘇省均爲上升海岸，浙省均爲下降海岸，

▲**觀上各點** 分界甚易，於水可以匯水爲界，於山可以大戢山花鳥爲界，形勢天然，毫無假借，此次劃界，似宜以此爲根據，不必在意氣之爭，前本案關鍵，首應援引十九年六月十二日鈞院（部）公布之省市縣勘界條例，以爲從述，關於條例第二條所載一，土地之天然形勢，二，行政管理之便利，三，工商業狀況，四，戶口與人口，五，交通狀況，六，建設計劃，七，其他特殊情形，又第三條所載，一，山脈之分水線，二，道路河川之中心線，以及第五第七各條所載云云，詳見本年三月間繕具說帖，詳敘理由，並繪具圖說及公民趙昌謂所送調查報告因子等，呈候鈞院（部）鑒核在案，及蘇人不按條例，不顧事實，專以假借名義，惑姦民意爲能事，爲本案發動以來，先有嵊泗各島鄉鎮保甲長二百餘人之呈詞，繼有南通等三十一縣漁會及水產界學術機關之發輯反對，陸外復有蘇紳韓國鈞等之通電，又有崇明人時養浩之一再具呈，最近如葛專員前往會勘，逼，該處區公所唆使鄉鎮長備具請願呈文，此令漁民簽字，一面張貼標語，爲歡迎葛專員，打倒劃浙走狗等詞，同時該處島民如有與屬會代表往來者，非由崇明縣長立傳該島民到區問話，即指該代表等謂係前往運動云云，種種手段，非是羅織假借，即是强逼恫嚇，竊思民意二字，夙鮮標準，況漁民散在各方，情無知識，平時攝於官威，縱有切身利益，大率敢怒而不敢言，朝發一電，夕發一呈，徒出於少數人之從中把持，於漁民固無與也，屬會等雖

僑居海上 對於漸屬漁會，豈無一二會可以聯絡，對於故鄉紳耆，豈無一二人可以響應，嵊泗漁民，豈無數十百人可以號召，但依樣葫蘆，亦殊無謂，屬會等不願兩省紳耆，引起惡感，嵊泗漁民，惴惴不安，是以本案歷次具呈，雖由各該列島漁民請求，始終將所請求之漁民姓名不敢列入，蓋恐下級胥吏，藉端報復也，如果眞欲測量民意向背，非離開崇明範圍，何能有眞心之表示，總之，本案參照省市勘縣界條件，前定界綫，顯有錯誤，以致設施行政殊多窒礙，既經蒙批照辦在案，請照上述天然界線（即匯水以南改歸浙治，匯水以北仍爲蘇治，）迅賜草圖，並望令飭（咨行）江浙兩省府，日交割，庶使懸案有獲決之期，浙人有來蘇之慶，屬會幸甚，漁民幸甚，謹呈行政院院長蔣，內政部部長蔣，寧波旅滬同鄉會委員長虞和德，奉化旅滬同鄉會委員長余華龍，定海旅滬同鄉會委員長劉鴻生，

華探擊斃季士林案 屍屬昨又函市民會

季阿二爲欠吳曹氏印子錢發生糾紛，其兒季士林被法捕房華探探啓萬槍擊斃命一案，昨日季阿二又函法租界第二特區市民會，請轉法警務處嚴懲兇犯，

女青年協會總幹事 丁淑靜女士昨逝世

中華基督教女青年會，全國協會總幹事丁淑靜女士，自去年出席世界女青年會執委擴大會議，及代表中華慈幼協會出席比國家庭教育會議，返國後，時感身體不適，今春以來病益不支，乃入黃雯療養院診治，檢驗結果，知係血中毒之症，佳名醫多人，努力調理，並注射清血針及過血多次，迄未見效，延至昨日（二十七）上午八時廿分逝世，享年四十八歲，查丁女士畢業於前協和女子大學，現尙獨身，爲中國女青年運動之唯一領導人物，全國女青年協會，前任中國總幹事，北平女青年會即其創辦，自服務迄今，二十餘年來，從無間斷，平日耐勞刻苦待人謙睦，識見深遠，夙爲全國女青年所愛戴，並經世界女青年會推舉爲副主席，今茲逝世，不特中國婦女之損失，即世界婦女亦同致哀悼，聞主持喪事爲全國女青年協會，定于七月卅日下午四時大殮，即行安葬云，

公款糾紛 樂振葆貝潤生投案 自訴人未到庭諭改期

上海市西顏料業公會，最近經各委員十八次開會，議決推馬尙傑爲法定代理人，延章士釗巢蘊南律師具狀特二法院刑庭自訴南京路七四〇號泰昌木器店主甬人樂振葆，住法租界貝勒路保安里五號前任瑞康顏料號經理蘇州人貝潤生，現任瑞康顏料號經理蘇州人張蘭坪，天津路恆利銀行經理樂振葆等四人，背信侵占公共產權，湮沒證據等罪，起訴意旨稱，於清光緒三十三年間，上海西木器洋廣貨洋雜貨行跑街走頭玻璃五金等九同業，共同在東新橋街組織一九業公所，推舉四被告處理該公所事務後，由各業捐資購地建屋，辦理生產事業，滋利頗殖，迄今積有五十餘萬之財產，被告等睥睨起意，從中構詐將九業公所，改爲洋貨商業公會，再改爲振新俱樂部，又改爲仁義善會，意圖將九業所有產權抹煞，請求依法訊究云云，法院據狀，經陳碩英推事一度開庭傳訊，因被告貝潤生患病未到，更以案情複雜，諭知被告方面提出答辯狀候改期再訊，各情已誌前報，昨日又奉開庭續訊，自訴人代表馬尙傑與代理律師等均未到案，被告樂振葆貝潤生張蘭坪樂慶榮等各偕辯護人吳麟坤嚴蔭武律師等到案候訊，據貝潤生供，該會於光緒三十三年由各業組織成立，原名洋貨商業公會，並無九業公所名稱，我於本年前已脫離瑞康經理責任，其辯護律師等提出公會碑文一張字號，一係名姓，與該會名稱兩份呈案，並聲請詳予審查云云，庭上因自訴人未到，不能進行案訊，遂諭知候改期再傳自訴人到案訊核，

逍遙舞場經理被毆

▲當場拘獲兩犯昨晨訴辦

南京路西藏路口逍遙舞場經理甬人戚潤甫（卅二歲），前晨黎明四時許，在舞場舞罷歸去，甫出門口，即遇暴徒五人，上前先用拳將戚之眼鏡擊碎，然後痛加毆打，戚情急大呼強盜，由該場西崽杜阿堂職員朱盤谷幫同二八九三號巡捕拘獲二人，帶入新閘捕房，因其出事地點在老閘捕房管轄，當將兩造併送老閘捕房，詰據被害人戚潤甫供，除被毆傷外，並被刼去小皮包一只，內儲法幣三百念三元云云，而兩獲犯供一名趙亮，一名強用明，均承認傷害，惟對搶劫財物一節，絕對否認，稱係被誣，捕房於昨晨將兩被告解送第一特院刑一庭，由捕房律師王耀堂依刑法三二八條及三三〇條之第一款結夥强盜罪提起公訴，並陳述案情，略謂捕房調查被告等在事前一日曾在泥城橋東南旅社開四號房間商議妥當，然後動手，但兩被告只承認行兇，由趙亮出資二元託計姓者邀集數人，許以將戚毆傷後再酬十元，趙並稱因彼職業爲介紹伴舞，因時赴逍遙舞場遊玩，遭戚猜忌，將彼驅逐，結下仇恨，故派人打戚，意圖報復，前戚眼部受傷，經送醫診治，因尚輕微，現已抄庭，詰訊問，庭上即傳戚至案供述被毆經過，被刼之款係預備翌日付房捐及另用，故帶回家中，不料被刼，繼由證人杜阿堂朱盤谷及二八九三號華捕分別陳述拘獲被告情形畢，馮世德推事詰據被告趙亮供，念四歲，蘇州人，前在某書館任事，介紹舞女至舞場伴舞有佣金可取，故我到逍遙坐坐，戚即指我拉舞女，將我驅逐，昨日去係向彼論理，毆打有之，並無搶劫錢財，強用明供念四歲，常州人，承認打毆，但不知有搶刼之事，指戚乘機誣陷，馮推事以尙須調查，諭改期一星期再訊，被告請求交保不准，還押捕房，

七旬老翁吹簫求乞

四馬路中國圖書服務社門前，最近突來一蒼顏鶴髮之老人，跪地吹簫求助，音調悽惻，據其在地榜上自述行狀，謂係江陰人，名顧少章，年已七十一，問業鼓手，有徒名森生，兩年前來滬營生，因信信梗絕，故親自來滬，尋找無着，是以流落，吹簫目的，蓋在乞人援助，俾資返籍，得正首邱云云，一般路人，大都被其悽惻之簫聲所動，投以銅元者，頗不乏人，

青年會 將舉行會友夏令會

上海青年會，每屆夏令，均有會友夏令會之舉行，擇幽靜之區，作身心修養，歷年循辦以來，頗多成績，本年會友夏令會已擇定八月八日至二十一日，在青島舉行，假崇德中學爲會址，每日日程有參觀遊覽海浴討論演講等，無論是否該會會友均可參加，費用每人三十五元，眷屬可以偕行，值此溽暑炎炎，得此清涼地消夏誠難得之機會也，現聞加入是會者已有二十餘人，尙有餘額，願參加者幸速報名，

朱慶瀾徵募功德水

賑務委員會主席朱慶瀾，以陝省酷熱，時疫流行，特定下月初旬赴陝視察，並函中西大藥房總經理周邦俊徵募功德水，周氏慨捐大批，以俾携陝施送，又上海市婦女新運滬東服務團亦向周邦俊徵集大批，並以特價購一千五百瓶，

柴炭行業公會大會

本市柴炭行業同業公會，二十六日下午二時在南市竹行碼頭始平里該會會所召集第七屆會員代表大會，到市黨部王愚誠社會局張達夫市商會袁鴻鈞暨會員代表張甯華等數十人，主席倪伯賓致開會詞後，上級機關訓詞，改選執監委員，當選執委王竹笙包筱卿章兆麟陳麗水袁承鼎等五人，候補魏雨發張其鎰章培市等三人，當選監委周長春陳驛昌等二人，候補沈天任葉來增等二人，討論各案，(一)制裁未入會同業案，(二)取締無固定行棧非法營業案，議決通過，交執委會辦理，(三)二十四年決算報告案，議決通過，(四)二十五年度預算案，議決通過，

碼頭工人成立聯歡社

本市碼頭工人聯歡社，係全市各碼頭工人所組織，以聯絡工人情感並謀正當娛樂爲宗旨，曾經上海市碼頭業務所批准組織，業已籌備就緒，前日假第一區黨部開成立大會，各碼頭代表二百餘人，推楊少五等五人爲主席團，行禮如儀後，主席報告籌備經過，繼由碼頭業務所派吳國方喻九皋出席指導，到中碼頭業務所常務特派員張小通及指導員吳國方喻九皋相繼致訓詞後，即開始選舉，楊少五金少法吳子英唐寶山等爲理事，馮行才等爲候補理事，秦陶裕王開才等爲監事，常養江等爲候補監事，最後茶點散會，

法陸軍演習空彈射擊

駐滬法陸軍定於七月二十九日（即星期三）晨七時至九時，在法租界勞利育路空場上演習三七米厘口徑砲及機關槍空彈射擊，屆時凡附近居民切勿聞聲自相驚擾，

有組多頭公司說 公債市邁步高翔

本月期已停拍準備交割 九月期貨已定今日開拍

〔公債與金市〕

昨日華商證券交易所各債券市況，七月期定期交易，已停止拍板，各種存賬正由各經紀人循例辦理交割手續，惟同一種類之賣買雙方相對劃賬，劃餘數字，再由交所於二十九日實行交割，此慣例也，至九月期之上市，已定今日開始拍板，屆時當有需求，進出自仍熱鬧，昨市兩盤之經過，初開時，多頭公司說，傳聞又盛，同時代理川幫及銀界之三十五號復大批吸收，於是重興漲鋒，在毛盤尤以統乙統甲爲甚，各升五六七角，統戊統丁，見升二三角間，次盤市況，漲力益勁，大小散戶，均有需求，兩盤結果，較上星期六，竟各漲八九角至一元二角五分，投機狂熱，可見一斑矣，茲將起落差額列表於後，

債別	前開	最高	最低	後收	較前	差額
統戊八月	五九·九〇	六〇·八〇	五九·八〇	六〇·七三	漲〇·八〇	一·〇〇
統丁八月	六〇·九〇	六一·五〇	六〇·九〇	六一·四五	漲〇·九〇	〇·六〇
統丙八月	六〇·八〇	六一·四〇	六〇·八〇	六一·三五	漲一·〇〇	〇·六〇
統乙八月	六四·一〇	六四·九〇	六四·一〇	六四·八〇	漲一·二〇	〇·八〇
統甲八月	六七·六〇	六八·四〇	六七·六〇	六八·四〇	漲一·二五	〇·八〇
金長八月	未開出					
九六八月	九·三〇	九·四〇	九·三〇	九·四〇	漲〇·一五	〇·一〇

標金盤旋

半天僅三角上落 收盤價相同週六

昨七月念七日，標金不脫盤旋，起伏益小，同業間多空雙方均抱觀望，僅洽豐永進五百餘條，其他各戶出入極微，半天中最高價，爲一千一百三十一元四角，最低卅一元一角，前後祇三角上落，午收價與上週六相同，自晨大條升，另六二五，美銀勿動，匯兌英美均漲，生金長半辨士，關金不更，迨九時標金開盤，爲一千一百三十一元三角，洽豐永傾進，價僅漲一角，見三十一元四角，後匯豐掛牌勿動，大恆大德成出，回至三十一元三角，以後得悉中央銀行大二五，價又還三十一元四角，旋在三十一元三四角之間盤到十一點半後，因福太永等售，四十四分，小爲三十一元一角，慶發永見低而進，拉上二角，到十二點收盤，價爲一千一百三十一元三角，茲以半天市價列後，

▲前市　九月份

開盤	一千一百卅一元三角
最高	一千一百卅一元四角
最低	一千一百卅一元一角
收盤	一千一百卅一元三角
補水	一千一百念四元
登賬價格　七月	一千一百念四元
八月	一千一百念八元
九月	一千一百卅一元

交換所交換數報告

上海聯合準備委員會票據交換所七月念七日票據總數，國幣五千另二萬九千三百五十元另三角九分，內計交換所，一千八百四十一萬九千八百七十九元三角一分，轉帳數，二千五百九十三萬八千三百二十七元七角七分，代收數，錢業三百四十九萬四千七百八十二元一角一分，其他二百十七萬六千三百六十二元一角一分，又上海銀行業同業公會聯合準備委員會公單拆款息，每千元每日一角，銀行承兌匯票九十日期貼現率，每千元每日一角二分，

輪船進口報告

▲七月二十七日到

船名	來自	公司
海元	由香港	招商
萬象	由福州	三北
沙市	由長江	太古
日陞	由天津	怡和
俄國皇后	由日本	昌興

輪船出口報告

▲甯波班▼

船名	日期	公司
新北京	廿八日	太古
新甯紹	念八日	甯紹
新鴻興	念八日	達甬
新江天	念九日	招商
新寧興	念九日	三北

▲長江班▼

船名	日期	公司	到埠
隆和	念八日	怡和	漢口
長興	念八日	三北	漢口
沙市	念八日	太古	長沙
平和	廿九日	招商	宜昌
甯紹	念九日	甯紹	漢口
三北	念九日	三北	漢口
武昌	念九日	太古	漢口
江大	念九日	招商	漢口
蕪湖	念九日	太古	漢口
湘和	三十日	怡和	宜昌
江華	三十日	招商	漢口
德和	三十日	怡和	長沙
大通	卅一日	太口	重慶
明興	卅一日	三北	漢口

▲南華班▼

船名	日期	公司	到埠
四川	念八日	太古	汕港粵
大原	念八日	太古	福港粵
海元	念八日	招商	汕港粵
和生	念八日	怡和	汕港粵
岳州	念九日	太古	汕港粵
廣州	三十日	太古	港海防
安寧	卅一日	招商	汕港粵
新甯	卅一日	太古	威烟津
明生	卅一午	怡和	汕港粵

▲北洋班▼

船名	日期	公司	到埠
阜生	念八午	怡和	威烟津
盛京	廿八午	太古	青烟津
日陞	念八日	怡和	青島
湖北	廿九日	太古	青烟津
新豐	念九日	招商	威烟津
定生	三十日	怡和	威烟津
海利	卅一日	招商	青島
順南	卅一日	太古	烟津
貴生	卅一日	怡和	青島

▲通揚班▼

船名：大鴻大大正大志／豫大達隆和大慶大

日期：廿八日　念八日　念九日　廿九日　三十日　三十日　卅一日　卅一日

公司：大達　大通　大達　大通　大通　大達　大通

到埠：大通　大達　大通　大達　大通　大達　大通

▲瑞安平陽班▼　念八日　三十日　一日　三日　五日　瑞平沙　樂瑞平　樂平　瑞平陽　申平　申平　申平　申平

▲溫州班▼　海晏　念九日　招商　溫州

▲福州班▼　萬象　念九日　三北　福州

▲溫台班▼

船名	日期	到埠
寧興	念八日	定海石黃
穿山	念九日	定石
益利	三十日	穿海石
大華	卅一日	定海石
台州	一日	定海石
舟山	三日	定石
台州	一日	定海石浦海門永安

外洋出口輪船期

航線	船名	日期	公司
▲香港小呂宋班▼	胡佛	念八日	美郵
	蘭斯	念八日	昌興
▲舊金山紐約班▼	林肯總統	一日	大來
▲溫哥武班	坎州皇后	念七日	昌興
▲廣港爪哇班▼	芝巴德	三十日	渣華
▲西雅圖班▼	麥金蘭	四日	美郵
▲法國馬賽班▼	霞飛	五日	法郵
▲德國亨堡班▼	賽拉蘭	七日	亨寶
▲世界班▼	海士總統	五日	大來
▲澳洲班▼	達且	八月十日	大來
▲意國曲里斯班▼	維多利亞	念八日	意郵

神經系大補劑

艾羅補腦汁

適應症　神經衰弱　偏頭痛　弱視　耳聾　失眠　神經麻痺　神經痛　血虛　遺精等

滋養經絡，調正氣血，於是精神充足，腎力堅固，幼年發育迅速，腦力聰慧，中年治事周密，不憚繁勞，老年神態矍鑠，永不衰頹。

上海中法大藥房發行

報界印刷界公鑒

特大號　特號　初號　新二號　四號　五號　方體字　花邊

鉛字銅模開始發售最近新出

銅模業已發售鉛字茲再添製

多種花樣翻新用法印刷物突然增加美觀品質優良定價均合於美化

備有樣張承索即寄

蒙賜顧竭誠歡迎

上海北泥城橋西首愛文義路三十五號

陳森記銅模鑄字所啓

居安思危

雖然此係魏徵對於國事進諫之忠言但應用於吾人日常生活亦甚適合人生世上於水火利器或戶外行動執能或缺然則湯燙火灼割破擦傷跌損或蟲盤等等可能的傷損又孰能完全免避乎藥物亦能成爲種可靠藥物下

此等傷損看似輕微然苟非迅速治以可靠重症之起因如意膏已有多人認爲正是此錄黃君一飛之言其舉隅之一例也黃君近自江蘇湖洨鎮黃恆源號來書云膏治療灼傷燙傷屢試屢驗人人讚美又遇皮膚潰爛者搽之亦甚見效用特書此以表欽佩之忱「如意膏涼膚止痛消毒生肌統治皮病皮傷皮疵收功迅速各藥房皆有出售或逕向上海江西路四五一號章廉士醫生藥局函購每盒七角六盒三元五角郵力不取

「鄙人常用如意膏」

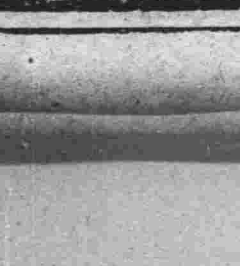

(二四六)　弘之

法律常識

時效——消滅時效之不完成

二、因繼承關係不完成(屬於繼承財產之權利，或對於繼承財產之權利，自繼承人確定，或管理人選定，或破產之宣告時起六個月內，其時效不完成。」此爲民法第一百四十條所規定者，依此須具備下列要件：㈠須屬於繼承財產之權利，或對於繼承財產之權利；㈡須繼承開始時，消滅時效尚未完成；㈢須繼承開始時，繼承人未確定，管理人未選定，或尚未宣告破產。

繼承財產，爲繼承開始時，由被繼承人移屬于繼承人所有之財產也(民法第一千一百四十八條)，惟此所謂繼承財產，包括其權利與義務而言，因有適用，有受利益者，亦有受不利益者。

消滅時效之不完成，必其消滅時效尚在進行之中，始有屆期不完成之可言，若時效早已屆滿，則其請求權即已罹于時效而消滅，自無不完成之可言。

繼承開始時，有繼承人不能確定者，在此期內，本須選任遺產管理人；然在遺產管理人亦未選定前，實如行使權利之故障，惟遺產不敷清償被繼承人務而具備破產法第五十九條各款之情形者，本可宣告破產，然在未經宣告以後，已有破產管理人，自可對之行使權利，即無許時效停止之理。

具備上述三要件者，其時效自繼人確定，管理人選定　或破產宣告時起，六個月內不完成。

高三分院院長 楊鵬昨晨宣誓就職

司法行政部次長謝健監誓 到各機關代表來賓百餘人

新任江蘇高等法院第三分院(法租界)院長楊鵬、自上月念七日到任視事以來、茲特於昨晨八時在薛華立路高三分院暨第二特區法院第一庭、補行宣誓就職典禮、司法行政部特由次長謝健親來監誓、參加各機關代表來賓凡百餘人、茲分誌各情如次、

□參加來賓　當時前往參加典禮者、計有中委褚民誼、張知本、市黨部代表毛雲、淞滬警備司令楊虎代表王寄一、市公安局長蔡勁軍代表黃華、市保安總團長吉章簡、團副文華宙、第一特區法院院長郭雲觀、首席檢察官向哲濬、上海地方法院院長盧益美、法國駐滬總領事巴達斯代表步介華、法租界司法顧問處杜顧問、市商會主席王曉籟、地方協會會長杜月笙、律師公會常委沈鈞儒、會計師公會代表江萬平、律師江一平及高三特二兩法院全體推事書記官監獄長看守所長等共達百餘人、

□行禮情形　各來賓陸續到後、楊氏親偕書記官等殷勤招待、首入樓上客廳小坐、路進茶點、旋於八時許、搖鈴開始行禮、依照典禮秩序、一一行禮如儀、其式爲(一)宣誓就職典禮開始、(二)監誓員就席、(三)黨部代表就席、(四)各機關代表就席、(五)來賓就席、(六)院長就席、(七)全體肅立、(八)唱黨歌、(九)向黨國旗及總理遺像行三鞠躬禮、(十)主席(監誓員担任)恭讀總理遺囑、(十一)靜默三分鐘、(十二)監誓員授印、(十三)院長宣誓、(十四)監誓員致訓詞、(十五)黨部代表致詞、(十六)各機關代表致詞、(十七)來賓致詞、(十八)院長答詞、(十九)禮成、(二十)攝影、

□監誓訓詞　監誓員謝次長訓詞、略謂今日楊院長補行宣誓就職典禮、本人奉王部長(用賓)派、前來監誓、楊院長留學德國回來、在部任參事多年、協助擘劃各項改進事宜、又亦嘗在滬任法官、熟悉滬上情形、又曾分赴各地考察、足跡幾遍全國之半、此次高三分院院長出缺、部方鑒於滬上中外雜處、地位重要、非實材不能勝任、經愼重考慮、爰遴選楊同志出任、楊同志在部供職多年、部方一切計劃、諒均洞悉、固不待贅言、謹希望楊院長三點、(一)督責所屬法院之改進、(二)監獄之改良、(三)本院行政之興革、余信高三分院在楊院長主持之下、將來定有良好之成績表現也云云、

□來賓致詞　首由市黨部代表毛雲致詞、大意謂民主國家之民意表現、在於立法、立法之實施、在於司法、司法卽所以實行正義者也、繼之演說者有淞滬警備司令部代表王寄一、法租界司法顧問處杜顧問、律師公會常委沈鈞儒、沈氏代表律師公會、希望楊院長對律師方面、如有所正當請求或貢獻、能予採納、取得合作、最後中委張知本氏致詞、勉楊氏以恢復國家法權、略謂楊院長之任所、係在特別區域、又適逢國家非常時期、現在各國在華領事裁判權尚未取銷、外人每以我國司法之未臻完善、爲不允取銷領判權之託辭、今楊院長榮任斯職、能在租界有所表現、令外人知我司法已進步、有主張教育救國、實業救國者、余謂司法亦救國之一道也云云、

□楊氏答詞　楊氏答辭略云、適蒙監誓員及各位來賓盛詞獎飾、訓勉有加、本人對獎詞實不敢當、維各位訓勉之辭、謹以最大誠意接受、本人以親誠勤三字自勵、並與本院同人共勉、今日天氣炎熱、有勞諸位來賓蒞臨、不勝感謝云、

顧文光昨保出自行投案

顧文光律師爲教唆嫌疑被江蘇高等法院訓令上海地方法院協同特一簽票拘捕、逕往地方法院等情、已誌本報、茲悉事後顧之家屬、四出請求營救、現由律會常委沈鈞儒、查詢案情後、昨由顧文家屬覓保、將顧律師保出、自投蘇城候質、

法大同志會昨開執監聯席會

上海法大同志會、昨日下午四時召集執監委員聯席會議、出席委員薛麗生、申應試、吳學鵬、戴繼先、陸鍾琦、朱扶九、余秀芳、文忍庵、列席之名譽會員沈鈞儒、宋安、公推朱扶九爲主席、戴繼先紀錄、開會如儀、茲將詳情錄下、甲、報告事項、一、主席報告開會意旨及本會工作進行事項、二、名譽會員沈鈞儒指導會務進行、應子、發行刊物、丑、成立法大同志會俱樂部、促成上述工作之實現、宜慕集特捐每人十元、關於刊物之編纂、宜推員担任、以期發揚法大精神、鞏固會基、三、報告上次常務委員會議決各案、乙、討論事項、一、聚餐會組織如何確定案、「議決」甲、聚餐每次以一元爲標準、餐費應預繳二元爲基金、此後每次一元之餐費、於聚餐時隨手繳納、乙、召集方法、由參加會員中抽籤決定二人爲下次聚餐會之召集人、初次召集、由執監委員會決定、丙、會合法接受聚餐通知後、如不答復、作爲默認參加、聚餐費、以上各點、交常務委員會整理、通知各會員、二、銷燬本會發出文稿及歷屆舊選舉票案、「議決」應予銷燬、三、關於會員錄應行增改印發、需費甚股、而會費支絀、應請討論辦法案、四、沈鈞儒提議、發行不定期刊物、包含會員錄章程及會員之移動、會務工作報告等並預捐款項案、五、宋安吳提議發行刊物名稱案、併案「議決」一、定名爲上海法大同志會刊、二、不定期刊物、款由各會員任意捐助、三、編輯事務、除文書常務戴繼先爲當然委員外、並推沈鈞儒宋安吳學鵬朱扶九薛麗生文忍庵申應試余秀芳陸鍾琦等爲編輯委員、六、陸慶田會員函報、在崇明縣政府代當事人撰狀、被該縣承審員除式楷誣以教唆、命令交保、「議決」一推沈鈞儒薛麗生爲委員、請求援助案、任弁護撰狀、

佈告

□第一特院

▼拍賣動產 ▲七月卅一日上午八時至十時拍賣恆源新衣莊(福建路二四〇號)內動產最低價九十三元四角 ▲八月三日上午十時至十二時拍賣股阿土北福建路八三號內公協興麻袋店內麻袋布七件最低價三十七元八角 ▲八月三日上午十時至十二時拍賣王弼臣愛爾近路三七〇號內動產最低價七十元零一角 ▲八月三日上午十時至十二時拍賣鄭福牛澳門路四五二弄二號內動產最低價十八元六角 ▲八月三日上午十時至十二時拍賣　梅白格路一七七號內動產最低價七十三元五角 ▲八月三日上午十時至十二時拍賣申新紡織第九廠澳門路一四〇號豐田式織布機一部最低價五百元 ▲八月四日上午十時至十二時拍賣湯步高哈同路一〇四號內動產最低價三十三元二角 ▲八月四日上午十時至十二時拍賣王逸民保定路五四四弄一號內動產最低價四十三元九角 ▲八月四日上午十時至十二時拍賣柯裕泰宜昌路一六一弄八號內動產最低價十元零四角 又黃樂安同弄五號內動產最低價十元零一角 ▲八月五日上午十時至十二時拍賣戴凌雲蒲德路明園坊八二號內動產最低價一百四十六元六角 ▲八月一日上午八時拍賣徐榮寶狄思威路一〇一號內動產最低價三十一元二角 ▲八月一日上午九時拍賣具關元四川路一二六弄三二號內動產最低價四十一元八角

▼拍賣不動產 ▲七月念日在本院投標八月三日上午九時開標拍賣李根濤蘆浦北海防路南三九一弄內基地二畝七分一厘五毫最低價七千一百五十二元八角 ▲七月念四日起在本院投標八月四日上午十時開標拍賣張金生梅白格路三一弄十六號張李氏戶則田一分五厘二毫及地上平房一間最低地價四千九百二十四元八角 房價四十八元六角 ▲七月念四日起在本院投標八月四日上午八時開標拍賣徐生生常武路河間路轉角徐永全戶則田五分八厘 連同平房二間半最低價共四千四百六十三元一角 ▲七月念四日起在本院投標八月八日上午十一時開標拍賣唐士璋小沙渡路英册道契一二六九三號地四分五厘三毫最低價六千一百六十元零八角又路東英册一二六九四號地五分最低價四千五百元

□第二特院

▼拍賣動產 ▲七月卅日上午八時拍賣顧維良巨潑來斯路德安里五八號內動產最低價二十元零六角 ▲七月卅日上午八時拍賣曹玉泉華格臬路八仙坊卅九號內動產最低價七十七元七角 ▲七月卅一日上午八時拍賣何世良等西愛咸斯路愼成里七三號內動產最低價二十元零二角 ▲七月卅一日上午八時拍賣周富林甘世東路榮福里十四號內動產最低價十九元四角 ▲八月三日上午八時拍賣張馥棠格洛克路當福里卅一號內動產最低價二十七元四角

一特區法院定期焚燬沒收毒品

江蘇上海第一特區地方法院、沒收之烟土及紅丸等毒品暨烟具等物、照章每屆三個月焚燬一次、現屆二十五年四月至六月共三個月期滿、所有沒收此次烟土等物、該院已定於本月三十一日下午三時、在該院鄰右保安義塚隙地爲二十五屆當衆舉行焚燬云

判決

□高二分院

▼民事判決(念七日)劉嘉福與李沈翠英執行異議上訴一案(主文)上訴駁回第二審訴訟費用由上訴人負担 ▲盛毓常與中國營業公司押款確認抵押上訴一案(主文)原判決關於命上訴人清償利息國幣七萬五千六百四十三元三角八分數額及就其中一萬四千二百七十八元七角四分五厘給付復利部分變更上訴人應清償被上訴人利息國幣七萬四千〇四十二元三角八分及其中關於一萬二千六百七十八元七角四分五厘自中華民國二十五年三月八日起至執行終了日止給付如原判決主文第一審所示之複利上訴人其餘上訴及被上訴人其餘之訴又假執行之聲請均駁回第二審訴訟費用由上訴人負担 ▲龔祖興與中國天一保險公司欠款上訴一案(主文)上訴駁回第二審訴訟費用由上訴人負担 ▲僑光中學與姚菊巖賠償損害上訴一案(主文)原判決准予假執行 ▲景豐印刷公司與黃盛昶等決議無效上訴一案(主文)上訴駁回第二審訴訟費用由上訴人負担

▼刑事判決(念七日)▲王士中因販賣毒品上訴一案(主文)原判決關於王士中罪刑及沒收之部分撤銷王士中累犯共同販賣毒品處有期徒刑十二年褫奪公權十年紅丸槍三支燈四盞紅丸一百〇三粒紅丸渣二兩沒收銷燬 ▲張潘氏因共張治平幫助意圖營利以館舍供人吸食鴉片上訴一案(主文)原判決關於張治平之部分撤銷張治平幫助意圖營利以館舍供人吸食鴉片處有期徒刑一年二月褫奪公權二年 ▲韓鄉實因劉光達自訴過失傷害上訴一案(主文)上訴駁回 ▲張元禮因陳金元等傷害兩造上訴案(主文)上訴駁回 ▲陳金元因張元禮自訴傷害附民訴上訴一案(主文)上訴駁回 ▲林趾祥因蔡聲白等誹謗上訴一案(主文)上訴駁回 ▲林趾祥因蔡聲白等誹謗上訴一案(主文)上訴駁回

□第一特院

▼民事判決(廿七日)▲周游訴周沈青珊交出賬簿案(主文)原告之訴駁回訴訟費用由原告負担 ▲四明銀行訴周芝卿等租金案(主文)被告周芝卿應償還原告國幣一百九十八元六角被告曹衛達應償還原告國幣一百十三元二角並定於一個月內遷讓房屋被告王錦文應清償原告國幣一百六十九元八角原告其餘之訴及假執行之請求駁回訴訟費用由被告等比例負担 ▲中一信託

質疑

支票糾葛

▲問　友人甲前在滬開設一小藥房、去年五月、被捕房搜查、並店中職員某乙捕去、送入法院審理、辯論終結之日、甲忽遇某書記官丙、討論其事、丙謂能代請求推事幫忙、對乙宣告無罪、並當庭將其開釋、但須報酬若干、雙方約定次日回音、及至次日、丙來回音、謂已向推事商妥、言定現款二百五十元、須當日如數付清、如無效、原款退還云云、甲因一時現款不足、當即籌集現鈔一百五十元、並出一個月期之某銀行一百元支票一紙、存丙家中、交付清訖、不料數日後宣判、仍判處該職員乙有期徒刑一年、並將藥品沒收、甲不得已、提起上訴、一方面向丙要求退回現款及支票、並向中國銀行聲請將該支票止付、結果則高院判決、藥品驗明無毒、准予發還、祇因一部份代售品關係、該職員乙仍照原判、送監執行、今已一年滿期開釋、至某書記官丙之現款及支票、屢次游約不還、迨至本月初旬、丙竟串通某印度人丁出面、以甲濫發支票、提起刑事訴訟、下列疑問、請爲賜教、㈠甲除該支票外、絕無其他過期支票流出在外、又無結識印度人之朋友、顯係由丙串通所爲、丙是否犯詐欺取財之罪、應如何向法庭申訴、㈡該支票當時由甲向銀行止付、有案可稽、是否爲濫發支票、㈢丙當時將該支票向銀行兌現無着、過期一年之久、然後串通印度人丁出面起訴、是否有效、㈣甲與中國銀行往來帳、早於去年秋結清、該支票之存根簿、已繳還銀行、所有該支票號數、雖不能記憶、該支票之存根上、則寫明二十四年六月某日付某書記官丙一百元、爲法院向新開路某銀行辦事處吊取該存根簿檢閱、足資佐證、可否請求法院吊閱該存根、㈤甲所設小藥房、已於去年九月出盤與他人、現甲在原籍患吐血症、友人明知該支票情形、日前聞有傳票、又見民報載有印度人丁起訴一節、去函咨照、甲覆稱因病不能來申應訴、委託友人代請律師、友人亦因職業事繁、無暇代多費金錢與光陰、可否置之不理、(芝萍)

▲答　㈠丙如係合法取得甲之支票、而轉付於第三人、原無不可、但據來函所述、丙係以欺騙方法取得票據及現款者、則自應成立詐欺罪、甲得向法院依法告訴、㈡支票上之金額、如未超過其在銀行中所有之存款者、不視爲濫發支票、㈢票據上之權利、自到期日起算、一年間不行使者、因時效而消滅、㈣可、㈤甲不到庭應訴、勢必依對造聲請、由其一造辯論而爲判決、甲失去抗辯之機會、自不免有不利益之虞、(昔醉)

否認遺贈

▲問　鄙人之伯父、於上年逝世、彌留時口頭遺囑、撥給鄙人房屋三間、於大殮時鄙人戴孝成服、克盡子姪之天職、因伯父祇有二女之故、不料近來伯母反對前議、竟言不給、查伯父口頭遺囑時、有數位長親在場可作見證、鄙人萬一伯母拒絕撥給者、可能依法追償否、祈詳答覆爲感、(竺榮三)

▲答　如在場諸人願意爲證、君自得向法院提起請求給付遺贈之訴、(昔醉)

今日開庭順序

▼高等第二分院(民事案件)

案由	時刻
靜安公寓與華昌洋行煤業部貨款上訴審理	上八、半
張勝榮與張奚氏身分上訴審理	八、五〇
朱文熊與梁康莊保證債務上訴審理	九、半
瞿世昌與潘蘭芳借款上訴審理	上十
卜內門公司與瑞大松記號貨款上訴審理	上十、半
單鑑寶與薄壽健借款上訴調查	上八
陶培香與陸步洲保證上訴調查	八、十五
顧秋水與康元廠債務上訴調查	上八、半
張金生與協和號欠租上訴調查	上九
洪源號與懋達公司欠租減租調查	上九、半
張思雲與竹內丙典達約上訴調查	上九、半
協利祥行與大華公司定金上訴宣判	十一、半
陳季立與寶應貧兒所欠款上訴宣判	十一、半

▼高等第二分院(刑事案件)

案由	時刻
林崑因竊盜上訴宣判	上九
錢祖德因傷害上訴宣判	上九
許織珊因濫發支票上訴宣判	上九
郁譽字因劉傳會等妨害自由等罪上訴宣判	上九
李中岳因僞幣上訴審理	上九
丁維興因妨害家庭上訴審理	上九
張成標等因僞幣上訴審理	上九、半
姜松來因濫發支票上訴審理	上十

▼高等第三分院(民事案件)

案由	時刻
利平輪船公司與中國合衆航業公司賠償宣判	上九
王椿煊與同泰莊返還股款宣判	上九
應忠銘與周志衡借款上訴審理	上八

▼高等第三分院(刑事案件)

案由	時刻
羅馬諾夫西愛門竊盜上訴審理	上九
管育生過失致人於死上訴審理	上八

▼第一特區法院(民事案件)

案由	法庭	時刻
榮康莊與盧少棠等欠款	六	上八、半
鄧其賢等與金康豐記莊等存款	六	上九、半
上海銀行信託部與趙志同等租金	六	上十
王秀瑛與楊阿桃確認婚約無效	六	上十、半
中國營業公司與元泰號等欠租	四	上八
治康公司與得勝公司等賠償	四	上八、半
新華銀行與牛惠霖欠租	四	上九
恆記地產部與生祖錢莊等借款	四	上九、半
金華號與陳國才欠款	四	上十
滿星與林阿寶等借款	七	上八、半
恆業公司與錦潤堂欠租	七	八、三五
喬奇柏拉地西斯與稱刀斯來利烏借款	七	八、四五
談祥賢與姚財寶等借款	七	上九
列德文與蘭乃孟薪金	七	上九、半
斯文祥行與賀孟鶴票款	七	九、十五
鄭正能與徐騰東等工資	七	上九、念
包錦鳴與倪學禮欠租	七	九、念五
恆利銀行信託部與朱昌白等欠租	七	上九、半
孟卻辛與陸彬甫等借款	七	九、三五
鄒孟司開與沈鳳儀欠款	七	八、五五
河北高等法院囑託訊問高鏡明	十	七、五五
民孚花線廠與大華機械公司賠償	十	上八
高鐵華與高錢氏離婚	十	上八、念
應仁記與應興華等票款	十	八、四〇
丁司務與陳春暉等票款重開辯論	十	上九
北票煤礦公司上海倉庫與謝德聰欠租	十	上九、念
亞洲銀行與陳永興號借款	十	九、四〇
乾一企業公司與鄧長春等押款	十	上十
麥肇星與五龍池浴室主借款	十三	上八
中和商業儲蓄銀行與黃慧室等押款	十三	上八、念
馮之誠與大生紡織公司存款	十二	八、五〇
顧蘭記賬房與王步洲等欠租遷讓重開辯論	十三	上九、念
茂記賬房與戴維卿等欠租重開辯論	十三	九、五〇
源記經租賬房與楊順記木作等欠租	十三	十、四〇
顧春林與晉裕鐵號欠租遷讓	十三	下二
唐一與馮易安等存款	十三	下二
尚德經租與彭裕福欠租	十三	下三
集香普與陳吉仟借款	十三	下三
同昌號經租處與陳桂記等欠租	十三	下三、念
湯海發與姚復興貨款	十三	下三、半
彭春陽與王生等毀損民訴	十三	三、五〇
甲納生與李子明等借款	十三	三、五〇
鋼鐵機器公所與李祖祥等欠租	十四	上八、念
長豐新米號與張裕才等欠款	十四	上八、半
興業瓷磚公司與黃季岩等票款	十四	八、四〇
王增方與顧康桂等貨款	十四	八、五〇
永康樓租賬房與王少龍等欠租	十四	上九
協森公司與惠工鐵廠欠租	十四	上九
郵南星與鄒胡翔借款	十四	上九、十
盛寶生與史桃恩借款	十四	上九、念
孫得生與王玉來等借款	十四	上九、半

▼第一特區法院(民事調解)

案由	法庭	時刻
蔣張氏與蔣玉龍離婚	十三	上七、念
顧芳鏡與唐榮華退股及返還股款	十三	上七、念
茂昌蓄電池製造廠與三鑫運貨汽車行修理費	十三	上七、念
公和祥行地產部與王世坤欠租	十三	上七、念
均益興業公司與朱步生欠租	十三	七、念五
楊玉英與陸毛海贍養	十三	七、念五
柏利東生與李翰卿等借款	十三	七、念五
常康經租賬房與江蘇實記新旅社等欠租遷讓	十三	七、念五
恆記房產部與興源泰號等欠租遷讓	十三	七、念五
五和祥行與祥大漆號等欠租	十三	七、念五
白克西生與季桂卿等借款	十三	七、念五
豫和號與吳淞分行與丁愛福等貨款	十三	上七、半
匡成茹與黃春榮借款	十三	上七、半
白禾生與楊全昌等借款	十三	上七、半
業廣公司與錢友良	十三	上七、半
恆業公司與陳恆章等欠租	十三	上七、半
陸稿薦肉莊與韓阿南等貨款	十三	上七、半
次微脫各夫與戲各夫貨款	十三	七、三五
趙長林與楊順興行借款	十三	七、三五
新信託儲蓄銀行與胡叔異等保證借款	十三	七、三五
達理地產部與韓寶實欠租	十三	七、三五
鄭孝倫與裘巧生等賬款	十三	十、三五
沙斯根西比利亞皮貨行與庫伯夫司基等欠款	十三	七、三五

▼第一特區法院(刑事案件)

案由	法庭	時刻
老閘捕房訴陳云寶等竊盜(宣判)	一	上九
老閘捕房訴袁定根毒品	一	上九
鄧瑞人等自訴王瑞坤詐欺	一	上十
總巡捕房訴張根發詐欺	二	上九
老閘捕房訴陳炳季竊盜	二	上九、十
老閘捕房訴胡金生竊盜	二	上九、念
老閘捕房訴馬瑞生妨害風化	二	九、五〇
陳繼堯訴張鎮山侵占等罪(宣判)	二	上十一
吳其魁訴司俊生傷害	二	十一、十
陳文祥訴朱明泉濫發支票	二	十一、念
李松濤訴黃溯初等侵占	二	下二
楊仲記等訴黃溯初等侵占	二	下二
吳學鵬等訴黃溯初等侵占	二	下二
陸棠記等訴黃溯初等侵占	二	下二
姜山齊強盜	三	上九
丁阿四等強盜	三	上九、念
金嘉友等傷害	三	九、四〇
李阿二等竊盜(宣判)	八	上九
鄧昌勝竊盜(宣判)	八	九、〇五
倪秋萍遺棄	八	上九、十
張義敬等毒品	八	上九、念
清海訴盛毓鄉僞證	八	上十、念
尤夢栽訴傅瑞榮背信	八	上十、半
朱祥和訴黃耐青侵占	八	上十一
標炳紫訴俞寶臣過失致死	八	上十一
葉鴻潮訴成天祥侵占	八	上十一
鈕懷金訴張鳳石詐欺	八	十一、半
鄭周氏訴哈穆托夫過失致死	八	下二
王得銀訴陳方貴等妨害自由	八	下二
沈輔周氏訴董蘇三僞造文書	八	下二、半
毛高氏傷害	五	上九
沈鹿和等竊押	五	上九
王吉安竊押	五	上九
徐金發竊盜	五	上九、念
朱仁生傷害	五	上九、念
沈阿四詐欺	五	上十、念
翁根寶等妨害公務(宣判)	五	上九、念

▼第二特區法院(民事案件)

案由	法庭	時刻
沈徐氏訴朱良慶詐欺	五	上十、半
朱瑞祥訴俞祥奎傷害	五	上十一
徐景賢訴李海榮僞造印章	五	七、〇五
呂班羅訴宋學齡過失傷害	五	十一、半
顧倪生訴陳金華過失傷害	五	十一、半
鴻興公司與陳阿堂欠租	四	上八
徐大章與俞成華借款	四	八、一〇
馬蕙卿與蕭貴記遷讓	四	八、二〇
許定記與懋昌義記南貨號欠租	四	八、三〇
達理地產部與陳碧海欠租	四	八、四〇
達理地產部與蘇培元欠租	四	八、五〇
白勃盧與雅普等票款	四	九、四〇
衍源錢莊與陳家豐欠租	四	上十
聯益公記與華富烟廠墊款	七	九、三〇
裕康仲記號與潘守仁欠款	七	九、五〇
林照生與吳翰康交賬	七	九、三〇
王柱東與雷潤琴存款	六	上八
金翔云與夏達良抵款	七	八、二〇
高萊德等與張叔馴欠款	七	八、四〇
凌志鵬與李鏡如等欠租	七	上九
方駿明與華振醫貨款	七	九、二〇

▼第二特區法院(刑事案件)

案由	法庭	時刻
警務處訴王阿友搶奪	一	七、三〇
警務處訴沈慶成竊盜	一	七、三〇
警務處訴楊本章等強盜	一	上八
警務處訴陳阿二等竊盜宣判	一	上八
警務處訴李寶發等竊盜宣判	一	上九
警務處訴顧文生侵占	一	上九
警務處訴張蘭亭恐嚇	一	上九
警務處訴楊阿三竊盜	一	上九
警務處訴汪阿大竊盜	一	上九
黃麗娟訴孔祖安妨害家庭	二	上九
張椎椒卿訴張漢雲遺棄	二	上九
警務處訴楊寶山竊盜	八	七、三〇
警務處訴羅金貴傷害	八	上八
潘靜玉訴許伯華妨害風化	八	上九

▼上海地方法院(民事案件)

案由	法庭	時刻
徐翔林與曹桃生票款	一	上七、半
朱毛狗與姚福生等押款	一	上八
莊坤錢與陳伯生欠租	一	上九
曹天錫與顧全全等貨款	一	上九
張沈靈雲與張延孫離婚	一	九、四十
吳儒臣等與吳計民等經果	二	上七、半
方寶根與王杏花離婚再審	二	上八
許文彬與章龍巖等欠租	二	上八、半
胡平芳與徐九芝等欠租	二	上九
魏炳奎與徐杏江等欠租	二	上九、半
陳世蕃與顧繼琴等租屋	二	上十
周守仁與邵克仁等票款	四	上七、半
三民公司與孫志文等欠租	四	上八
鮑蕙芬與陳番廣撤銷離婚契約	四	上九
乾元祥等與周保生等契約	四	上十
陳安卿訴徐讓先貨款	四	上十一
華國棟與唐錦榮等欠租	十	十一、半
陸周氏與趙鳳鳴欠款	十	上八
王粲五與嚴國樑等借款	十	上八、半
嚴山珊與趙忠和異議	十	上九
華錦堂與傅祖來等欠租	十	上九、念
勤郞生與顧仁高等借款	十	九、五十
沈靜淵等與王品三等欠租	十	上十
陳瑞明與顧文忠等借款	十	上十、半
陳湘濤與趙裕祥欠租	十	十、五十
華景堂與江炳泉欠租	十四	上八
麥許與周昌熾貨款	十四	上九
業廣公司與胡試榮等欠租	十四	上九
周中堅與謝源記等賠償	十四	上九
永安祥號與盧耿臣欠款	十四	上九

▼上海地方法院(刑事案件)

案由	法庭	時刻
暢蘆軒等僞造文書侵占	三	上七
殷贊先濫發支票	三	上七
唐吳氏誣告	三	上七
盧秀法竊盜	三	上七
梁以高訴鄭華妨害自由	三	上七
張全貴等僞造度量衡	三	上八
顧金松等強盜	三	上八
阮阿福等搶奪	三	上八
陳明齋訴郭阿三侵占	三	上八
張盛氏訴張阿祿等傷害	五	上八、半
吳仁甫訴顧劍魄妨害自由	五	上九
金貞淑訴王阿金竊盜	五	上九、半
吳大德訴楊蕊非妨害婚姻	五	上十
馬志松訴李金池傷害	五	上十
高玉林強盜	五	上十、半
顧泉林訴王金寶竊盜	五	十一、半
季阿寶傷害	十一	上八
石阿富訴魯登寶傷害	十一	上八
沈桂花等公共危險	十一	上八
趙蘭亭等傷害	十一	上九
張兆喜訴陳有根等傷害	十一	上九
陳元龍等侵占	十一	上九
張祿康訴張同萬侵占	十二	上七、半
蔡興德等訴陳金泉等搶奪傷害	十二	上八
杭林生等訴陳阿英傷害	十二	上九
徐麗氏等妨害家庭	十二	上八、半
丁慶鑫等訴衞長盤詐欺	十二	上八
仲阿三訴陸寶昌等搶奪未遂詐欺等罪	十三	上九

告國幣九百元訴訟費用由被告負担▲莊錫華與孔茂如等票欵及保險費案（主文）被告孔茂如應償還原告國幣三百三十七元七角二分被告游志應支付原告國幣一百七十五元七角七分原告其餘之訴駁回訴訟費用原告負担六分之一其餘由被告等比例負担本判決第一項關於命被告孔茂如給付之金額及被告游志給付金額中之一百三十元應予假執行▲王子衡訴張子纘等欠租案（主文）被告張子纘應償還原告國幣五十六元原告其餘之訴駁回訴訟費用由被告陳子鄰負担本判決應予假執行▲五和洋行訴歐陽生租金案（主文）被告應清償原告國幣六十四元八角又小洋十二角訴訟費用由被告負担本判決應予假執行▲泰利公司訴陳國祥等租金案（主文）被告陳國祥應清償原告國幣三百一十元被告部永泉應清償原告國幣一百四十四元訴訟費用由被告比例負担▲錦裕經租賬房訴夏其華租金案（主文）被告應清償原告國幣一百七十八元四角原有扣提供國幣一百七十八元四角爲担保後本判決准予假執行訴訟費用由被告負担▲亞細亞廣告公司訴呂亞東貨欵案（主文）被告應清告原告國幣二百六十八元三角一分訴訟費用由被告負担▲茄格生訴羅阿曲等借欵保證案（主文）被告羅阿曲應償還原告國幣四百五十元許其均分二十期給付以一個月爲一期如經執行無效時由被告楊阿毛負代償責任訴訟費用由被告羅阿曲負担▲華勝生訴陳金民等借欵及履行保證債務案（主文）被告陳金民應償還原告國幣二百元許其均分二十期給付以一個月爲一期如經執行無效時由被告張振中負代償責任訴訟費用由被告陳金民負担▲哈利郎訴嚴阿二等借欵及履行保證債務案（主文）被告嚴阿二應償還原告國幣一百元許其均分十期給付以一個月爲一期如經執行無效時由被告金奎負代償責任訴訟費用由被告嚴阿二負担本判決應予假執行▲裕成泰米廠訴陸勝泉欠租案（主文）被告陸勝泉應償還原告國幣一百另九元八角如經執行無效時由被告邱文鶴負代償責任訴訟費用由被告陸勝泉負担本判決第一項就中九十元部分應予假執行▲陸安雅堂被傳樹棠欠租案（主文）被告應償還原告國幣四百四十八元訴訟費用由被告負担▲

▼刑事判決（念七日）▲成都路捕房訴史鴻儒意圖營利聚衆賭博案（主文）史鴻儒處有期徒刑二月王桂寶等十五名均無罪賭具賭資均沒收▲成都路捕房訴邱子如竊盜案（主文）邱子如共同竊盜處拘役五十日▲靜安寺捕房訴王記元妨害衛生案（主文）王記元販賣妨害衛生之食品處罰金三十元如易服勞役以二元折算一日妨害衛生之牛奶念二瓶沒收銷燬▲總巡捕房訴滕光清竊盜案（主文）滕光清竊盜累犯處有期徒刑三月贓物發還▲總巡捕房訴王阿鳴竊盜案（主文）王阿鳴竊盜累犯處有期徒刑四月贓物發還▲總巡捕房訴陳華良竊盜案（主文）陳華良竊盜未遂處拘役七日傳長福無罪贓物發還▲總巡捕房訴舒明昌竊盜案（主文）舒明昌連續竊盜處拘役五十日贓物發還▲總巡捕房訴李阿根竊盜案（主文）李阿根竊盜處拘役三十日贓物發還▲總巡捕房訴俞鶴標竊盜案（主文）俞鶴標竊盜處拘役四十日贓物發還▲總巡捕房訴顧花生竊盜案（主文）顧花生竊盜處拘役三十日贓物發還▲老閘捕房訴徐阿毛竊盜案（主文）徐阿毛竊盜處拘役念日贓物發還▲老閘捕房訴沈實山竊盜案（主文）沈實山竊盜累犯處有期徒刑三月贓物發還▲老閘捕房訴唐殿英竊盜案（主文）唐殿英連續竊盜處拘役十五日贓物發還▲老閘捕房訴金藹如竊盜案（主文）本件不受理被告在上訴期間交六千元舖保▲老閘捕房訴馮夢雲妨害風化案（主文）馮夢雲連續於出版品記載妨害善良風俗之記載處罰金十五元如易服勞役以二元折算一日▲嘉興路捕房訴宋徐氏傷害案（主文）宋徐氏連續對於未滿十六歲之女子施以凌虐處有期徒刑六月▲虹口捕房訴劉仲齡業務侵占案（主文）劉仲齡連續侵占業務上所持有之物處有期徒刑六月緩刑二年▲蔣張氏訴蔣玉龍妨害婚姻及家庭案（主文）本件不受理▲翁開寶訴余德甫詐欺案（主文）余德甫共同侵占處罰金五十元如易服勞役以二元折算一日余德甫應連帶賠償附帶民訴原告國幣二百元▲鈕順葆訴張禎祥盜發支票案並附帶民訴（主文）張禎祥盜發支票意圖詐欺處罰金十元如易服勞役以二元折算一日張禎祥應償還附帶民訴原告國幣七十二元▲翟延齡訴呂青山侵占案（主文）呂青山無罪附帶民訴原告之訴駁回▲戒部祭捕房訴秦根龍僞造私文書案（主文）秦根龍僞造私文書處有期徒刑一月僞造徵收公司便條一紙沒收▲普陀路捕房訴徐榮祿竊盜案（主文）徐榮祿夜間侵入住宅竊盜未遂處有期徒刑一月十五日緩刑二年面盆一只沒收▲靜安寺捕房訴吳長發竊盜案（主文）吳長發夜間侵入住宅竊盜累犯處有期徒刑九月▲成都路捕房訴錢丁氏凌虐案（主文）錢丁氏對於未滿十六歲之女子施以凌虐處罰金三十元如易服勞役以二元折算一日應帶一柄沒收▲匯山捕房訴陸寶興等竊盜案（主文）陸寶興共同毀越安全設備竊盜累犯處有期徒刑一年劉興元夜間侵入竊盜累犯處有期徒刑八月▲虹口捕房訴龍愛生等妨害家庭案（主文）龍愛生鈕伯屏共同連續意圖營利略誘未滿十六歲之女子脫離家庭各處有期徒刑三年褫奪公權三年▲匯山捕房訴張貴共販賣毒品案（主文）張貴共同販賣毒品處有期徒刑七年褫奪公權七年殷四姚鴻恩李立生張正有累犯施打嗎啡各處有期徒刑二年褫奪公權二年徐仁華勒戒戒絕後再犯施打嗎啡處有期徒刑十二年褫奪公權十年沈三施打嗎啡處有期徒刑一年六月褫奪公權二年殷四姚鴻恩李立生張正有徐仁華沈三均於執行之前先送戒烟醫院限二個月以內勒令戒絕嗎啡針四支海洛因六小包匙二個杯二只蠟燭一支銅元九十三枚沒收▲匯山捕房訴徐重文竊盜案（主文）徐重文在埠頭竊盜處有期徒刑三月緩刑二年▲匯山捕房訴邱新枝等吸用毒品案（主文）邱新枝吸用毒品處有期徒刑一年六月褫奪公權二年王洪發王阿發累犯吸用毒品各處有期徒刑二年褫奪公權一年被告等均於執行之前先送戒烟醫院限二個月以內勒令戒絕海洛因槍五支海洛因一小包洋燭一段沒收▲虹口捕房訴徐苗根等竊盜案（主文）徐苗根毀越門扇竊盜處有期徒刑四月徐張生無罪▲虹口捕房訴周連生竊盜案（主文）周連生累犯於夜間越墻侵入住宅竊盜未遂處有期徒刑七月▲周掌發訴沈槐孫無罪附帶民訴原告之訴駁回▲老閘捕房訴湯如實搶奪案（主文）湯如實搶奪處有期徒刑八月▲總巡捕房訴徐金保竊盜案（主文）徐金保累犯竊盜處有期徒刑二年▲老閘捕房訴陳良田等毒品案（主文）陳良田吸食鴉片處有期徒刑四月沈阿發幫助吸食毒品處有期徒刑二月海洛因一小包海洛因槍一支吸具一只沒收▲老閘捕房訴何福生毒品案（主文）何福生連續販賣毒品累犯處有期徒刑九年褫奪公權九年海洛因六小包沒收▲老閘捕房訴郁昌祖等意圖姦淫和誘未滿二十歲女子脫離家庭等罪案（主文）郁昌祖倪鳳鳴均無罪▲老閘捕房訴許尤氏等鴉片案（主文）陳文虎韓連城吸食鴉片各處有期徒刑三月均緩刑二年鴉片烟泡六十粒烟灰一盒烟槍一支烟燈一盞烟盤一只烟扦五只均沒收許尤氏裘阿妹朱金松均無罪▲普陀路捕房訴劉明安連續結夥竊盜案（主文）劉明安連續結夥竊盜處有期徒刑一年▲新閘捕房訴陳鶴慶傷害人身體罪案（主文）陳鶴慶傷害人身體處有期徒刑二月准以元折算一日易科罰金鐵斧一把沒收▲成都路捕房訴錢阿大累犯夜間侵入住宅竊盜案（主文）錢阿大累犯夜間侵入住宅竊盜處有期徒刑一年六月▲新閘捕房訴張阿根毀門竊盜案（主文）張阿根累犯共同毀門竊盜未遂處有期徒刑一年六月鐵鉗一把鐵條一根沒收▲施森源訴錢志雲盜發支票案（主文）錢志雲明知已無存欵又未經付欵人允許擅借而對之發支票處罰金念元如易服勞役以二元折算一日被告應賠原告國幣一百六十六元▲陳醒民訴呂慶福孫麒等妨害秩序案（主文）呂慶福孫麒順均無罪

第二特院

▼刑事判決（念七日）▲警務處訴吳興堂竊盜案（主文）吳興堂共同夜間侵入住宅竊盜未遂處有期徒刑三月▲管秉榮等鴉片案（主文）管秉榮意圖營利設所以鴉片及烟具供人吸食處有期徒刑五年褫奪公權五年處阿根吸食鴉片處有期徒刑八月各褫奪公權一年並各交醫勒限於兩個月內戒絕烟癮管張氏吸食鴉片處有期徒刑三月並交醫勒限於一月內戒絕烟癮烟槍扦烟燈烟盤烟斗各一件烟泡三十枚均沒收▲勸斐台夫亞耶多白傷害致死案（主文）勸斐台夫亞耶多白傷害致人於死處有期徒刑四月▲蔣鶴郎搶奪案（主文）蔣鶴郎無罪▲曹寶財殺死人嫌疑案（主文）周寶財無罪▲王履橋侵占及僞造文書印文案（主文）王履橋連續侵占業務上持有之物累犯處有期徒刑八月僞造收據兩紙沒收▲郭忠傑訴王履橋侵占等附民訴案（主文）被告應賠償原告法幣二百八十八元二角二分五厘▲李鳳友賭博案（主文）李鳳友在公共場所賭博財物處罰金二十元如易勞役以二元折算一日賭具賭資沒收▲江芝華贓物案（主文）江芝華故買贓物處罰金六十元如易服勞役以二元折算一日▲朱阿桂竊盜案（主文）朱阿桂竊盜處拘役二十日▲蘇子英自訴周振華詐欺附民訴案（主文）本件管轄錯誤▲錢濟海自訴盛雨生盜發支票案（主文）盛雨生發支票時故意將金額超過其存數處罰金十二元如易服勞役以二元折算一日謝海生毀越門扇竊盜未遂處有期徒刑五月鐵郎頭一把沒收▲封生恆行使變造私文書及詐欺案（主文）封生恆行使變造私文書足以生損害於他人處有期徒刑三月緩刑二年變造之收租房票一紙沒收▲廖福田竊盜案（主文）廖福田累犯竊取他人動產處有期徒刑四月▲金寶發等強盜案（主文）金寶發郭連友常耀亭均無罪手槍二支子彈二十八粒沒收▲傅雪根搶奪案（主文）傅雪根犯搶奪他人動產處有期刑四月執行完畢或赦免後交其家屬保護管束二年▲孫龍泉隱匿有人居住之建築物內竊盜的（主文）孫龍泉累犯有夜間受匿有人居住之建築物內竊盜處有期徒刑八月

地方法院

▼民事判決（念四日）▲秦寶卿與張沈氏等因房租案（主文）被告張沈氏應給付原告房租國幣八十五元吳韓氏應給付原告國幣九十三元五角本判決准予假執行訴訟費用由被告等按照欠租數額比例負担▲懷仁堂房產部與王張仁等因房租案（主文）被告王張仁應償還原告租金一百五十二元鄭國章應償還原告租金一百八十元楊錦琦應償還原告租金一百零二元五角劉士愷應償還原告租金一百卅五元元楚臣應償還原告租金二百念五元並均應遷讓出屋被告朱錦泰成衣作應償還原告租金一百零七元五角訴訟費用由被告等平均負担▲誠志堂經租賬房與洪益甫等因房租及遷讓案（主文）被告洪益甫丁范氏應共同償還原告租金三百卅六元又小洋卅二角孫炳章應償還原告租金一百四十四元又小洋十六角徐永明方一鳴均應遷讓出屋訴訟費用由洪益甫丁范氏共同負担十分之六孫炳章負担十分之一徐永明方一鳴各負担十分之一（念七日）▲蘇梅克與黃宗良因票欵案（主文）被告應清償原告票欵國幣一百五十二元七角五分及自民國念五年四月四日起至清償日止週年六厘之遲延利息本判決應予假執行訴訟費用由被告負担▲徐雨田與李世楨因房租案（主文）被告應給付原告房租國幣卅元六角並予假執行訴訟費用由被告負担▲陳良甫與王天龍因票欵案（主文）被告應給付原告票欵國幣五十元並自本年六月八日起至執行終了日止週年六厘之利息本判決應予假執行訴訟費用由原告負担▲協昌德米行與陸積松等因貨欵案（主文）被告陸積松屈昌燧應連帶償還貨欵國幣四百九十一元四角訴訟費用由被告連帶負担▲瑞記公司與陳榮根等因欠租及出屋案（主文）被告陳榮根應給付原告租金國幣一百六十十元鄭椿記應給付原告租金國幣一百零四元並各應遷讓出屋前項判決關於遷讓部份應予假執行訴訟費用由被告比例負担▲孫昭根與魯福根因存欵案（主文）被告應償還原告國幣八百元及自民國念一年三月一日起至執行終了日止按月一分二厘之利息訴訟費用由被告負担▲汽油合作社與汪少懷等因貨欵及票欵案（主文）被告汪少懷應給付原告國幣一百零五元八角四分及自本年六月八日起至執行終了日止週年五厘之遲延利息內四十元應予假執行被告葉文當應給付原告國幣二百念三元八角一分及自本年六月八日起至執行終了日止週年五厘之利息訴訟費用由被告比例負担▲李炳章與胡卓田等因租金案（主文）被告胡卓田應償還原告國幣卅六元九角六分如經執行而無效果由被告曹泰生負代償之責並應予假執行訴訟費用由被告曹泰生負担▲張家祺與卜貴堂因欠欵案（主文）被告應償還原告國幣一百元自民國十五年五月念日起至執行終了日止給付按月一分五厘之利息但不得超過一本一利並確認坐落上邑念四保四區念圖潔字圩一四六號戶卜生金則田九分九厘六毫抵押物之拍賣價金對於上開債務額內有優先受償權訴訟費用由被告負担▲會記經租賬房與李瑞華等因欠租及遷讓案（主文）被告李瑞華應即遷讓並應償還欠租國幣一百零四元欠租經執行無效時由被告尤葛記經租賬房與張勒生承租原告房屋應即遷讓並應償還欠租國幣二百零八元欠租經執行無效時由被告孫鳳生代償訴訟費用由被告張勒生負担▲

▼刑事判決（念五日）▲陸玉春傷害案（主文）陸玉春傷害人之身體處有期徒刑三月緩刑二年▲周吳氏等妨害婚姻案（主文）周吳氏有配偶連續與人通姦處有期徒刑三月▲吳志仁竊盜案（主文）吳志仁連續車站竊盜處有期徒刑八月▲張陳氏訴徐金寶等傷害案（主文）徐金寶徐徐氏共同傷害人之身體各處罰金十元如易服勞役以一元折算一日徐長根無罪▲陳軼羣訴顧阿顧傷害案（主文）本件自訴不受理▲王廣和訴余根泉妨害名譽案（主文）本件自訴不受理▲史立浦行使僞幣案（主文）史立浦收受後方知爲變造之銀行券而仍行使處罰金四十元如易服勞役以一元折算一日易服勞役裁判確定前羈押日數以一日抵罰金一元變造之農工銀行十元銀行券一張沒收▲朱長有竊盜案（主文）朱長有竊盜處拘役四十日鐵絲一條沒收▲樂厚章傷害案（主文）樂厚章傷害人之身體處拘役念日▲徐成裕等妨害自由案（主文）徐成裕卞文虞劉文輝共同假借職務上之權力以非法之方法剝奪人之行動自由各處罰金五十元如經強制執行而未完納以一元折算一日易服勞役附帶民訴原告之訴駁回▲李洪根贓物案（主文）李洪根搬運贓物處罰金五十元如經強制執行而未完納以一元折算一日裁判確定前羈押日數以一日抵罰金一元▲吳阿根竊盜案（主文）吳阿根徐少泉江阿三共同竊盜各處拘役三十日▲許廷州誣告案（主文）許廷州意圖他人受刑事處分向公務員誣告處有期徒刑二月▲吳錦兒竊盜案（主文）吳錦兒竊盜處有期徒刑一月▲姚竹振詐欺案（主文）姚竹振意圖爲自己不法之所有以詐術使人將本人之物交付處拘役念日銅戒子一枚沒收之▲楊慶良詐欺案（主文）楊慶良意圖爲自己不法之所有以詐術使人將本人之物交付處拘役三十日▲葛兆宏訴王金堂等侵占案（主文）王金堂無罪葛兆宏附帶民事訴訟移送本院民事庭▲郭德勝訴嚴治席傷害案（主文）本件自訴不受理（念七日）▲葉興發傷害案（主文）葉興發傷害身體處罰金二元如易服勞役以一元折算一日▲黃玉山竊盜案（主文）黃玉山竊取他人之動產處有期徒刑三月▲黃其康竊盜案（主文）黃其康竊取他人之動產處有期徒刑六月▲陳禮堂訴徐興押典主背信侵占案（主文）自訴不受理▲尹小五子竊盜案（主文）尹小五子累犯夜間侵入船艙竊盜處有期徒刑十月▲趙張氏毀損案（主文）公訴不受理▲范玉林妨害自由毀損名譽案（主文）顧黃氏無罪▲吳王氏訴永安誹謗及傷害案（主文）張永安傷害人之身體處罰金廿元如易服勞役以一元折算一日其餘無罪▲鄧克非訴劉登貴詐欺案（主文）劉登貴無罪附帶民事之訴駁回▲殷貴春等妨害家庭案（主文）殷貴春和誘未滿二十歲之女脫離家庭處有期徒刑八月緩刑三年部立生無罪▲顧徐氏訴顧雲卿略誘詐欺案（主文）沈雲卿無罪▲張九元等強盜案（主文）張九元印錫濤共同強盜各處有期徒刑一年六月▲鄭全興等傷害案（主文）鄭全興鄭餘南陳及福共同意圖爲自己不法之所有而侵占離本人所持有之物各處罰金五十元如易服勞役以一元折算一日

裁定

高二分院

▼民事裁定（念七日）▲陳善章與袁錦堂貨欵聲請停止假執行一案（主文）聲請人提供担保國幣一千五百四十八元八角一分後准予停止假執行▲鑫記與陳文翔等欠欵及執行異議抗告一案（主文）抗告駁回抗告訴訟費用由抗告人負担▲英商貝樂公司與海光營造廠貨欵聲請宣告假執行一案（主文）聲請駁回聲請費用由聲請人負担

地方法院

▼民事裁定（念七日）▲裁定蔣岳琳與蔣寶英等因析產案（主文）原告之訴駁回訴訟費用由原告負担

▼刑事裁定（念五日）▲裁定本院檢察官爲徐阿二竊盜累犯聲請更定其刑由（主文）徐阿二竊盜累犯應更定其刑處有期徒刑一年

批示

第二特院

▼民事批示（念七日）▲洪馥氏對補費裁定聲明異議由狀悉仍仰遵照原裁定補交訟費萬達延自誤此批

地方法院

▼民事批示（念七日）▲顧南峯等協議離婚聲請備案由狀及附件均悉雙方既據自原離婚並立有離婚據經二人以上之證明自非不合所請備案應予照准附件存此批▲蔡史氏領土地執業證由狀悉仰即於本月三十一日上午十時來院具領此批

▼民事執行（二十五日）▲林時春狀請執行由狀悉仰於八月六日上午八時來院傳同高福有執行此批▲公裕公司等狀請執行由狀悉查本件因執行不動產之附件破產管財之人不服執行方法聲請異議經裁斷駁回復據提起抗告卷送抗告法院核辦候卷發還後一併拍賣仰即知照此批▲夏順根狀請函催寶山縣政府估價拍賣由狀悉本院囑託寶山縣政府封賣嚴詠卿等戶田地業經函催至今未准函復仰該民自行前往催請可也此批▲何國祥狀請暫緩執行由狀悉所請照准此批▲張雲亭狀請拍賣由狀悉查封不動產已於六月二十三日函請土地局鑑價俟函復過院即予依法拍賣此批▲慶豐米行狀請執行由狀悉本案卷發還已否確定無憑審查所請暫予執行從緩議此批▲陳深寶聲請查封由狀悉准予查封此批▲中國鋼精營業所狀請執行由狀悉本案債務人提起上訴現時卷未發還所請執行暫從緩議此批▲徐耀庭狀請優先受償由狀悉俟傳訊奪此批▲倪倪氏請求展期交得價後傳案由狀悉所請不准此批▲春元錢莊狀請領欵由狀悉所請不准此批▲劉鶴山聲請執行由狀悉該案土地證應俟製不動產移轉證書一併給領此批▲韓棣詠狀請估價由狀悉仰即派員執行此批▲中國營業公司聲請派員查封田畝由狀悉查封田畝候土地局丈繪函復過院即將該項田畝單據公告作廢以憑估價拍賣此批▲中國營業公司聲請王如文部分啓封戴宏濟及振大部分估價抵償由狀悉准如所請分別辦理此批▲書桂記經租處呈報查封財產被債務人強行搬去請核辦由狀悉候傳案訊明核辦此批▲英商利威汽車公司狀請執行由狀悉仰候核呈閱審判決書候核此批▲實華公司狀請查封由狀悉仰於八月三日上午八時來院聽訊此批▲朱字安呈報財產請辦此批▲協昌德米行等狀請驗假扣押財產執行由狀悉着將產權證明文件呈案以憑核辦此批▲顧蘭記賬房狀請執行由狀悉准予停止執行此批▲估價拍賣由狀悉准予估價拍賣此批▲遂時來院候訊此批▲葉志漢請求估價拍賣由狀悉候即分別囑託丈估可也此批▲仁記公司經租處請求啓封由狀悉業已派員啓封矣此批▲滙記公房產部聲請執行由狀悉本案被告業已聲請上訴所請應從緩議此批▲王燕民請求執行由狀悉准予派員執行此批▲張雲生請求指封主債務人財產不足數勒第借權人減低償還由狀悉仰於本月三十日上午八時來院候訊此批▲邱錦雲請求強制執行由濤請查封郎子均不動產備抵由狀悉准予定期派員查封此批▲湯阿根懸請執行由狀悉案已上訴所請暫毋庸議此批▲根懸請執行由狀悉案已定期傳追仰遵時來院候訊此批▲豐大藥行請求執行由狀悉候傳執行此批▲洋涇浜天主堂狀請追繳判欵批▲福泰源記錢莊聲請拍賣抵押物由狀悉候傳訊此批

▼刑事批示（二十五日）▲陳嘉秀聲請領回證物由狀悉仰於本年七月二十八日上午八時來院具領可也此批▲路懷年聲請領回證物由狀悉仰於本年七月二十八日上午八時來院具領可也此批▲李在賢聲請易科罰金由狀悉查被告應否易科罰金係屬於裁判前斟酌之事項此觀諸刑法第四十一條及刑事訴訟法第三百零一條第二款規定之意旨甚明本案經本院宣告判決在案所請應毋庸議此批▲顧徐氏爲顧雲卿詐欺案附帶民訴由狀悉查本案已於本月二十日辯論終結所請返還衣物仰逕向本院民事庭訴追可也此批▲爲徐阿大等傷害案聲請續予傳審由狀悉具狀人已當庭撤回自訴所請續予傳訊礙難照准此批

公示送達

第一特院

▼刑事案件▲唐萬忠等鴉片一案茲因被告唐萬忠等住址不明該被告應收之文件無從送達▲王子成竊盜一案茲因被告王子成住址不明該被告應收之文件無從送達▲蕭李氏等毒品一案茲因被告蕭李氏住址不明該被告應收之文件無從送達▲老閘捕房訴徐生等鴉片一案茲因被告徐金寶往址不明該被告應收之文件無從送達

▼定期開審▲李鼎等與楊先芬等因借欵一案本院於八月三日上午九時三十分開審▲上海銀行靜安寺路分行與應雲衞等因借欵一案本院於八月十七日上午九時開審▲綸奐公司與程桂記等因欠租一案本院於八月十七日上午九時十五分開審▲胡玉珊與周文郁等因借欵一案本院於八月十八日上午八時念分開審▲中興銀行與源記行因返還棧單一案本院於八月十八日上午八時三十分開審▲姚坤麟與王土鳴等因貨欵一案本院於八月念一日上午八時十分開審▲普益地產公司與金達三等因欠租一案本院於八月念二日上午八時開審▲奧斯蘭達與各薩各夫等因借欵一案本院於八月念九日上午八時五十分開審

地方法院

▼定期開審▲丁國卿與陳福祥因借欵事件定於八月十四日上午八時開審▲陳畢潘林修良因利益事件定於八月十四日上午八時念分開審▲李復馥與金桃弟等因貨欵事件定於八月十五日上午八時開審▲馬杏生與邵閣爲因借欵事件定於八月十八日上午八時開審▲廣泰米店與梁品卿因貨欵事件定於八月十八日上午九時開審▲米徐春榮與陳祿壽因欠租事件定於八月十八日上午九時開審▲林因貨欵事件定於八月五日上午七時半開審▲大同米號與譚茂盛號等因貨欵事件定於八月五日上午十時開審

平漢鐵路道清支線行車時刻表

中華民國二十四年十二月一日起實行

三里灣至各站公里	站名	車行上行開日每 72次 混合列車 到	72次 開	74次 混合列車 到	74次 開	陳莊三等站至各票價	站名	車行下行開日每 71次 混合列車 到	71次 開	73次 混合列車 到	73次 開
0	三里灣		6•55			元 0	陳莊		8•15		16•00
2•14	道口	7•01	7•31			•20	清化	8•35	9•00	16•20	16•37
12•04	萬井	7•47	7•57			•30	柏山	9•10	9•17	16•47	16•50
35•31	衛輝	8•17	8•27			•35	常口	9•25	9•33	16•58	17•00
36•57	李源屯	8•42	8•47			•40	李封	9•42	9•47	17•09	17•11
45•56	汲縣	9•06	9•21			•50	焦作	9•57	10•25	17•21	17•45
59•12	白露	9•36	9•39			•60	李河	10•34	10•41	17•54	17•58
63•90	新鄉縣	9•55	10•02			•65	待王	10•50	10•55	18•07	18•10
72•01	游家墳	10•08	10•25			•80	修武縣	11•09	11•19	18•24	18•34
74•45	新鄉新站	10•32	11•10		0•10	•95	獅子營	11•34	11•38	18•49	18•51
72•01	游家墳	11•17	11•27	不停	0•17	1•10	獲嘉縣	11•53	12•02	19•05	19•08
80•75	大召營	11•40	11•43	不停	0•30	1•25	大召營	12•19	12•22	不停	19•25
92•37	獲嘉縣	12•00	12•10	0•47	0•51	不售票	游家墳	12•34	12•43	不停	19•38
101•51	獅子營	12•24	12•29	1•05	1•07	1•45	新鄉新站	12•50	13•20	19•45	
111•73	修武縣	12•44	12•54	1•22	1•32	不售票	游家墳	13•27	13•40		
120•87	待王	13•08	13•18	1•46	1•48	1•45	新鄉縣	13•46	13•53		
[illegible]	李河	13•23	13•30	1•58	2•05	1•60	白露	14•09	14•12		
[illegible]	焦作	13•41	14•06	2•16	6•40	1•75	汲縣	14•27	14•42		
[illegible]	李封	14•16	14•21	6•50	6•53	1•95	李源屯	15•01	15•06		
[illegible]	常口	14•30	14•37	7•02	7•05	2•10	衛輝	15•21	15•31		
[illegible]	柏山	14•46	14•51	7•14	7•17	2•30	干井	15•51	16•01		
[illegible]	清化	15•01	15•25	7•27	7•35	2•45	道口	16•17	16•44		
[illegible]	陳莊	15•45		7•55		不售票	三里灣	16•50			

所有以前行車時刻表作廢此表以後

附幹線客車簡明行車時刻表

中華民國二十四年三月十六日起實行

上行車

站名	特別快車 2次 到	2次 開	尋常快車 22次 到	22次 開	混合列車 52次 到	52次 開	混合列車 72次 到	72次 開
大智門		9•30		23•50				19•02
鄭州	1•56	4•11	20•10	21•00		7•45	5•32	7•12
新鄉縣	4•29	4•44	23•32	23•47	10•50	11•05	12•20	13•20
石家莊	13•38	13•58	10•25	11•00	23•35		9•50	11•35
北平前門	21•25		19•30				6•20	

下行車

站名	特別快車 1次 到	1次 開	尋常快車 21次 到	21次 開	混合列車 51次 到	51次 開	混合列車 71次 到	71次 開
北平前門		10•20		23•45				20•00
石家莊	17•48	18•08	8•02	8•35		6•50	14•25	16•40
新鄉縣	3•07	3•22	20•14	20•34	19•15	19•30	14•05	15•35
鄭州	5•40	5•55	23•20	24•00	22•35		20•20	22•20
大智門	22•20		18•50				10•13	

旅客須知

（一）本表採用二十四小時制內列13•08即指下午一點〇八分餘類推

（二）本路第74次混合列車行至焦作站特停四點二十四分俾免旅客深夜至清化陳莊等站無處投止

（三）旅客上車須先購票除有特別原因並經先向車長聲明[illegible]經查出者應照補票自起程站至到達站並加收半倍罰款自起程站至查出站之前方最近停車站

（四）客票價目二等照三等加倍計算頭等照三等加二倍計算及客票[illegible]五分計算五分以上不足[illegible]

當艱苦工作損其健康之後

韋廉士醫生紅色補丸使之復原

稅關稽查之職在乎檢察進出口貨物以防走私國庫收入之維持此輩之忠勤盡職大與有力焉惟亦談何容易必其爲人也能刻苦耐勞天時之更迭水土之變遷私事之區處一切均置之度外方可所以彼等亦猶其他本良心苦幹之人往往因過勞損傷體力而需時一服可靠之補血健腦品而爲之助韋廉士醫生紅色補丸在此等處正具有偉大之助力如綏遠塞北關豐鎮稅局稽查長蘇丕緒君即其一例也

蘇君書云『鄙人因公務繁雜操勞過度以致精神疲憊頭痛頭暈試服各藥均無明效後經同德堂王子明君介紹購服韋廉士醫生紅色補丸頗見効驗於是繼續服用不久諸症悉愈健康勝常操作亦不見疲勞至深感謝』

韋廉士醫生紅色補丸由其淸血補血健腦强身之功統治血虧腦弱體虛胃呆早老痛瘋癱疾久病之後身體虛弱宜男宜女宜老宜少幷治婦女特症

各藥房皆有出售或逕向上海江西路四五一號韋廉士醫生藥局函購每瓶大洋一元五角六瓶八元郵力在內

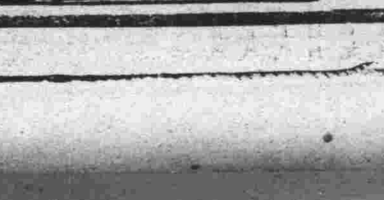

關於「老」和「新」

華復

咱們文壇上曾經鬧過所謂老作家和新作家的問題，到現在似乎還有人在議着●

老作家們說：作家的新和老是沒有什麼關係，只要作品好；反之作品不好也等於所謂新作家——這是偏重在作家新老並無關係這一方面說的●事實上有些時候是爲新作家懷疑這是幫助老作家那一方面說話的●新作家於是不滿意這種論調，而把責任推到老作家的身上去，甚至於說中國沒有偉大作品的產生，也歸罪於老作家的身上，因爲他們霸佔文壇●這是有一部分的理由的●

老作家聽到這種話，當然是很不滿意，他們的理由是中國有無偉大作品的產生，事實上與老作家無關，老作家是沒有能力霸佔文壇而淹沒偉大作品的●要是中國有偉大作品的話自然會有，否則，可不能怪老作家●

新作家則堅持這種論調●他們也有他們的理由：數年來編輯先生的字紙簍裏便是中國偉大作品的葬身處●他們是在感嘆新作家發表作品的困難●這是的確的，稍與出版界接觸的人，知道編輯的眼睛是與常人不同的●老作家的稿子，即就是常常發表文章的作品家稿子是「另眼看待」的，未看內容以前，從作者的名字上便決定這篇稿子的命運●待看過了以後，即使內容不大好，也常常勉強下來馬虎用●而那不常發表文章的新作家的稿子來了，也是「另眼看待」的，這種「另眼看待」當然是與對老作家的有別的，——對新作家的「另眼看待」多數是輕視和冷眼，即使去看，編輯先生說這就叫「探險」●據說這種「探險」往往是使他們因失敗而灰心●

一個初寫作的人的技巧，自然較寫做了好幾年的人要差的多；然而我認爲一個編輯不應該對新老作家在取捨方面不分個差別；這差別就是我們對於一個寫作很有經驗的人的稿子用的時候不妨嚴格一點；而對於初寫做的人則要寬一點，那就是說新作家的稿子只要大致不差而有可取處者，即使技巧差一點，也不妨用●沙士比亞第一篇文章不是就傳誦不朽的呀！

編輯先生對於新的不妨寬一點，老的則嚴一些是應該的●然而事實告訴我們：編輯先生正和我們的期望相反；這因爲老作家除了稿子之外，那名字還可以賣兩個錢●——這是我們一般人崇拜偶像的結果●所以不但編者寬恕老作家，即連讀者中，往往相信老作家，因爲他們過去已寫的作品給了他們的保障●即使偶爾有壞的作品從老作家手里出來，讀者仍然相信它另有意義在●但現在的情形却有點不同了：他們只認作品不認人！老作家的壞作品，他們一致的攻擊，新作家的好作品他們大家都捧！而且喜歡看新人的東西●新人的東西，技巧縱然差一點，然而充滿了活力，有希望●

其實文壇誰也不能把持的●我們對於老作家除敬仰他外，希望他更努力——不要賣名而要賣作品●對新作家應該讓他有多發表的機會，培養他們，使他們長成，充實貧弱的文壇●那麼，文壇將更有希望光耀起來●

老的不要輕視新的，而新的也不要對老的取攻擊和仇視的態度●

榮歸（續）

陳康白

在趙立貴父親從城裏大紳士林芹甫先生家裏踱回來時，倒也沒有使他有什麼失望，覺得兒子讀書的問題，雖然不能給他十分的滿意，確也不是怎樣的難辦●不過，成問題的是：家裏的財力恐有所不濟罷了●據林芹甫先生的口氣，現在的中學畢業生，抵得上先前的秀才慶生●每年祇要能夠化飩三五百塊錢，放下三年工夫就成了●三五百塊錢，在趙立貴父親的手力，固然不是如何的難籌措，可是要一連三年，皆須得有三五百塊錢的供給，確實倒是問題●他想：一年三五百塊，三年便是一千五百塊，即是折中的算法吧，也非得一千二百塊錢不可●自家的動產與不動產，一股腦兒也不過千把塊錢的「家計」，何況近年來，受二五減租的影嚮，田地又是那麼的不值錢●兒子讀了三年書，不是成了傾家蕩產了嗎●他計算到這里，眼前展開一片濃重的黑影，覺得這條路是有些走不通的，他於躊躇中墜入失望的深淵了●

當他走到城門口不遠的轉角時，近面來了一個跟他相熟的中年人，立貴的父親仔細的瞧了一眼，原來來的就是在他寄父家裏會過幾次面的陳鳴卿●立貴的父親順口叫了聲二老爺，可是那人僅是在鼻孔中哼了一聲「唔」！也沒跟他談一句話，就擦身走過了●意思是在卑夷立貴的父親是個穿蒲鞋的鄉下人●可是在往常●

立貴的父親遭了這樣的夷落，倒也並不介意，因爲他受到這樣的卑視，也不是今天第一次，然而今天他是爲兒子讀書的事情特地不遠七八十里趕到城裏來商量的，這倒有些忽忽於懷了●同時，使他對於立貴的讀書的意志，從這一聲「唔」的餘波中得救了轉來；而寄父林芹甫先生的大公子在什麼洋學堂畢業的闊場面也徐徐的搖晃在他的眼前●

立貴的父親到了家，決計給兒子進洋學堂●至於一切的費用，夫婦兩人準備在「開源節流」的計劃中求實現，連牽牛斫柴的工作，他們也打算收回來自理●村中同族的人們聽到了這個消息，頗多贊成立貴父親的主見，覺得這麼大的村莊沒有半個讀書人，對人攀談起來確是有些丟臉的●情願將趙家祖上的公產租典出來幫助立貴的讀書●

日子過的眞快，轉眼到了立貴畢業回家的時期了●當地的居民早就聽了立貴父親的解釋，皆明白中學畢業生，即是從前的秀才慶生●自此「山集赤」嚨個秀才種的污點，仗立貴的中學生的刷子洗滌得一乾二淨了●全村老小得到立貴回家的風聲，自然皆大歡喜●大家議定大開「祠堂」門，並推派四名跟立貴同輩的年青人各穿鞋襪接到離村三里外的大樟樹脚，沿途燃放爆竹，以示响亮與歡迎●十幾年來沒有沾有蠟燭油光的朱紗燈，這時也翻檢出來高高地懸掛在中堂的廊簷下，還偃了一班鼓吹手大吹大擺的熱鬧了一鼙天●祭祖的買豬羊等等的費用，皆能在賀儀中應付得裕如●當立貴「四轎」穩重地放在趙家的祠堂前時，他的父母底眼睛幾乎拉成一條線●打這時起●「山集赤」的村莊上憑添了一個穿長衫的人物，鋤頭草耙跟立貴的手指日漸疏遠開去，這自然是化了三年苦工與一千二百（？）元的好代價啦●

★　★　★

這故事的影子到現在還是很明斷的掛在我的眼前，雖然時間上已是八年前的事了●（完）

讀「文學界」

小巷

不知怎樣的，「文學界」這刊物，一眼之下，就令人覺得它是小器的●裏面的文章亦多此類貨色●

一卷二期的「文學界」小說四篇；劇一篇；理論「之類」五篇；詩三首；及散文二篇；高爾基逝世紀念特輯，都祇千字內的小文章●

這個特輯，「文學界」的編輯仝人或是賣力的；但我以爲終究還對不起這樣的位高爾基！

小說「蕭蒂」的作者是舒羣●這樣個天眞爽直的女孩子我們不見得沒有，可是「揭男人被幅一的罪止●我總以爲，作者是穿插過火●爲了這一點，作爲訓導員的張先生訓她一頓，也不見得就沒有理由的●這作品的手法像一篇傳記，毫不見作者的剪裁與安排故事的本領；作爲個短篇小說看，則這未免是太失敗了●

「偉特博士的來歷」是篇比較好的作品●我們的昏庸，昏庸了偏又老想投機的心理眞爲作者刻劃盡至●自影里那樣的兒狠，然而一遇碧眼兒可就東手；而那碧眼兒偏又是我們自己引進來的●這一點未始不暗暗的引用種象徵的手法解釋了我們近百年來的歷史●但作者的文學乎庸，癖不見智巧，抵達故事頂點的鼻降效果亦未能十分的把握牢靠●作者的技巧是不夠的●

至於「文學界」唯一的劇本，「黎明」則完全不通！故事是這樣的：福生，一個一二八後失業的工人，因生活的過於困苦，而思找筆橫財；乃賭●賭，一個生手，且求勝心又太切，當然是敗，敗——終於一天，借錢不遂，而殺害了一個賭友●知罪，不敢囘家，蠱在街上●一天，本能地跑囘了家●這時孩子因病，因飢而死了●夫婦才相會，李五，一個地痞者賭棍出來抓佳了他●故事就至此爲止●這樣個劇本，故事情節有沒有毛病，我們且慢說；不過，也喚作「黎明」眞是莫名其妙的●本來「命題」，「用字」的隨便馬虎是一般二三流作家的通病，因也怪不了荒煤先生一人的●不過，作爲「文學界」的編輯仝人對這可無愧嗎？——這種破綻都看不出來，其它更還說些什麼？我不明白他們對一個名字陌生的作者是不是也這麼的寬容？

理論：郭沫若先生的「國防●汚地●煉獄」，又同一文學叢報」的郭先生的另一篇文章「在國防旗幟下」；魯迅先生的「論現在我們的文學運動」也是轉載「文學叢報」的●五篇去掉這二篇，還祇臘三篇●茅盾先生的是個短簡，算不了什麼理論●「國防文學在蘇聯」這篇介紹還有道理●「新的形勢和文學的任務」的作者是艾思奇先生；態度文學皆不失學者身份，並不如一般章包理論家的甞張●好理論是在理論的本身，而不在「罵人的惡毒」；周揚之類的先生們，請留意一下●

詩祇洪遒先生的「流亡者底獨唱」的好●音韻還可以，但詩行里還少光輝奪目的筆觸●「獄中」毫無意思●任釣先生的「你將永遠活在我們的心中」爲「應景詩歌；故如一切應景文章一樣，總是那套●這是篇分行抒寫的散文而巳●

散文祇麗尼先生的「合唱」兩篇●這兩篇選材確比作者的以往好了●可是他沒有給我們什麼人家末曾道過的東西，也沒有獨特的表現手法數我們喜歡●仍不是那套●這可未免要教人厭倦的●「文學界」就是這樣的：雖不缺少名字熱悉的作者；文字可少教人心折的●這點要不改良，則「文學界」前途或永知多大的希望了●

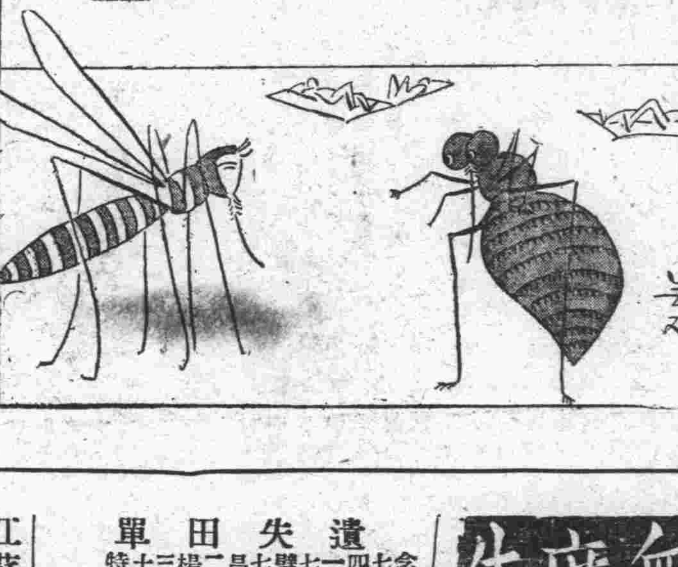

臭蟲對蚊子說：「還是你老哥幸運，因爲富人的床榻我們沒有資格爬得上，窮人又窮得滴血全無了●」

民話發酬

▲六月份辱承諸同文惠賜稿件，極爲欽佩！茲備薄酬，請以原印鑑筆名眞姓名地址備條，自今日起向本館會計科具領可也！（外埠者仍由本館直接寄奉）

▲代郵　徐熊直，影呆，江總，一中，諸君鑒：請補五月份印鑑；又錢華君鑒，請示現在杭州，通信處爲荷●編者啓

民衆廣告

遺失作廢

遺失田單聲明

遺失田單聲明

遺失圖稿

聲明屯田無單遺失糧串

遺失田單聲明

遺失糧串

遺失糧串

遺失田單

遺失聲明

遺失糧串

遺失田單

遺失聲明

聲明屯田無單遺失屯串

遺失收據

遺失田單

遺失田單

遺失田單

遺失田單

聲明類

廿霖律師代表洪利號宣告清理盤並召集債權人通告

白宮義記理髮社全體股東啓事

江蘇上海第一特區地方法院公告第八六號（聲請執管羅佳臣遺產）

江蘇上海第二特區地方法院公告

推受盤聲明

正昌棉布號歇業通告

楊凜冰律師代表張耕生孫文英爲協議離婚啓事

江蘇上海地方法院公告第五九號

江蘇上海第一特區地方法院公告第五三六號（聲請執管戈公振遺產）

王壽安律師代表
仁烟周盤祥烟超盤
和號氏仁超號影啓
祥彭推和記談受事

保退聲明

推受盤聲明

推受盤聲明

江蘇上海第一特區地方法院公告第三二四號（宣告鄒俊卿破產）

福源錢莊受託部警告房客陳寶珊君

孫其瑞啓事

劉炳南被竊聲明

聲明圖章作廢

推受盤聲明

汪也修推記受武裕事

永康經租賬房警告房客管友皋

吳金寶沈玉英協議脫離同居關係聲明

遺失類

失摺聲明

遺失聲明

遺失存單聲明

遺失聲明

遺失支票作廢

遺失聲明

遺失聲明

遺失聲明

聲明遺失

遺失聲明

被竊存摺聲明作廢

遺失印章

遺失聲明

遺失圖章聲明

遺失證章聲明作廢

遺失印章

遺失支票聲明

影譚

我們的話：送別「兒童電影」（維芳）

上海市兒童電影推行委員會，由上海市兒童年實施委員會委託，商請各戲院於每星期日上午加映「兒童電影」一場，自從各戲院舉辦以來，爲時已有好多個月，現在聽說是這項事業就要宣布結束，要等待本市兒童幸福事業機關成立以後，再廣續進行了。這個消息，多少是引起了我們一些感想的。

我們覺得這幾個月來的兒童電影底推行工作，雖然在兒童電影推行委員會的努力底下，做了許多工作，但是我們對於這些工作，仍然感覺着十分的不滿意。從兒童本位的觀點出發，我們不能不要指出這些工作中的疏失底處所，作爲將來兒童電影工作的參考。

第一，這幾個月來的兒童電影工作，可以說是毫無計畫的。事前既沒有很好的準備，事情的進行當然也就沒有步驟，沒有原則了。首先，我以爲兒童電影的工作，應該要攷慮我們這個工作底目的，及其方向。換句話說，就是我們幹兒童電影到底是爲了什麼？同時跟着就要想到我們要怎樣去達到我們的目的。——如何去選擇電影，如何去分配放映……等。可是幾個月來的星期早晨開映的兒童電影，都完全是湊湊數的，眞正是爲兒童而放的適合兒童的電影，幾乎是沒有。

第二，兒童電影，應該是兒童本位的。電影的內容，不僅是要兒童觀衆所理解，同時還要給予兒童以純正的道德觀念。比如「荒江女俠」，「救國英雄」，「九九警車」以及其他等等影片，不僅不能正確地教育兒童，反而使他們受這些無意義的「神怪武俠」影片底惡劣的影響。這些都不是可以忽略過去的事情。

第三，影片既選得不適宜，同時對於兒童觀衆的獲取，也不能達到相當的普遍，「貧苦兒童」就不消說要花一角二角來換取娛樂，就連五分吧，恐怕也是很不容易的。

現在，「兒童電影」將要停止了，我們檢討了牠的過去，我們對於牠的將來，以我們的觀察，應當至少依照下面幾個要點，來重新開始：

（一）兒童電影，應有整個的計畫，從影片的製作以及牠的放映，都得有一個全盤的計畫。

（二）兒童電影，不管是自己製作的好，或是借用現成的也好，都得要牠完全是兒童自己的。

（三）要很合理的來獲取兒童觀衆，最好是分區發送入場券，要做到完全免費的程度。

（四）要發動兒童對影片觀賞後發表意見。

·電影中的舞蹈·

昏話　『世界沒有了跳舞，電影題材將起恐慌？』

舞蹈是一種藝術，牠是最形象地表現着思想的藝術。有如雕塑藝術一樣，牠是造型的，但牠是運動的。

舞蹈，和民族的生活及文化是緊密着的。原始民族的生活及文化，甚至於可以說只表現在他們的舞蹈與音樂當中。因此，我們可以說，在舞蹈中，我們可以發見民族生活之集團的行動。

我們認識舞蹈，應當從牠所表現的內容去探討。

在舞台上，在銀幕上，也常有採用舞蹈的表演，但是在許多好萊塢以及歐洲資本主義國家裏的舞台上與銀幕上所表演的舞蹈，除了爲娛樂個人的宮廷舞蹈以外，大半都是以「性的誘惑」爲其主要的內容與目的。

我們如果把現在流行的跳舞場中的那幾種交際舞蹈，來作爲舞蹈之論評的中心，並且把他和電影連系，甚至於這樣說：

『……無論是在影片製作方面或影人的生活實感上，假如這世界上沒有跳舞，那末很可能地會影響及電影題材的更形恐慌和營業收入的更加可憐。假如影人們在生活實感上缺乏了跳舞的調劑，那末會感到枯澀甚或沒有較廣大的題材可尋找。……』（見七月念六日時報）

那簡直是「熱昏的「胡言亂語」。說這話的人，要是他申明掛着某跳舞場掮客的招牌在說話，那我們用不着去管他，因爲這是他的謀生活的一種方法，但是他分明是在談論電影，好像若有其事地毫不覺得羞恥地大聲的說着，這，我們就絕不能減默了。

稍有常識的人，也不致於那末冒昧把跳舞和電影題材拉在一起來談，而且還會說沒有跳舞，電影題材將更形恐慌，這不是有意欺騙別人，就是他自己胡說八道。

我們要知道，在電影中的許多舞，蹈只不過是一個形式，或者是一個穿插。但牠無論如何不是電影的題材。因此，我們可以說，世界上如果沒有舞蹈，電影題材也絕不感到半點恐慌；但是如果有舞蹈，當然可以增加我們的電影底美——只是這裏要注意的，該是怎麼樣的舞蹈，像「猺山豔史」中而來一個舞場中流行的交際舞，眞叫人看到了哭笑不得。

電影裏穿插着舞蹈，並不是像萬金油似的什麼都可以塗搽一樣，每一張片子都得應該有的。我們要求談論電影的先生們恢復他清醒的常識，如果他是有的話。（穆芳）

論寫實派的舞台裝置

（六）·契萊著·顧昆譯·

舞台設計者就這樣以設計幫助他，在他巳把佈景弄成簡單化了，巳經爲暗示選擇了那些主要的和特殊的因素或道具之後。他安排那佈景有如畫家在他的畫布上排列他的線條和形體一樣細心。那裝置的實在是成爲了一種圖畫的裝飾，不只是一個地點的一種再現而巳。畫家的另一種資料，色彩。從來沒有這樣地利用過。我們剛才討論過的那整個的協助分子中，是有一種如同線與形的實用一樣的色彩的實用的：色彩簡單化，色彩暗示，色彩構圖。還有在那些更爲不可捉摸的情調和氣分的領域內。色彩心理學，色彩性質，色彩調和都是有無比的重要的。藉那流行的色彩之悅目，暗示。設計者能下意識地影響觀客；藉他對於光卜的各種色彩的了解，他能把裝置建築成一種可愛的形能，超過其他時代的夢想。一劇的色彩的豐富，如愛德蒙瓊斯（Robert Edmond Jones）在紐約，或碧坎（Pirehan）和契斯萊（Jessner）在柏林所作的那樣，也在回憶中留下了一種不能遺忘的overtone——好像那動作巳過渡到那幾乎未被注意的一種色彩交響樂的伴奏。

舞台首先必定要是「造型的」——這種呼聲近來巳引起了一種混亂。當這個術語最初開始用來與舞台裝飾連系起來時，它的意思不過是說，設計者在他的裝置中利用實在的道具和實在的浮雕，而不把這些東西繪在那布幕上。逐漸地，它就被[illegible]用來指示那整個的活動脫離開那繪成的裝置，脫離開那依據畫家的概念和方法裝飾成的舞台，而趨向一種更爲堅固地建築的——一種造型的裝置。不過它並不是像一般所說的那樣，是指一種眞正建築的或形體的舞台。要是一個設計者排斥了繪成的透視和繪成的餘影，要是他不再繪出劇作家所要求的佈景的外觀，在幕布上不繪上物件的話，他就了解那造型的裝置了。即是，他的布是張在那框子上的，就是所謂「片子」（Flat），這顯現爲一種固體的一面，而不是以一種表示兩面的圖畫來繪成的。這裏還有一點稍難分別清楚的地方，在那裏面全部的裝置仍被確認爲一種圖畫，在一種幕線框子裏面的舞台圖畫，而它裏面的道具及牆壁，柱子，樓梯等都裝置在造型的形式中。那實在的造型舞台自然是一種完全是建築的或雕塑的東西，如賈克柯波（Jacques Copeau）在「Vieux Colombier」一劇上的舞台就是建築的，紀德斯（Norman-Bel Geddes）對於「Dante」及「The Mother of Christ」二劇的舞台就是雕塑的。在這些情形中，那舞台——表演的平台——本身是在那周圍裏面，那些東西不僅是安放在它上面的。

這造型裝置的整個理論是建築在這種不容辯駁的事實上的：演員常是顯現於周圍之中的，因此，在他後面的牆壁上畫出的背景會常與他的舉動不一致的。

使佈景簡單化，遠超過所顯示的東西之利用，造型的材料的暗示，線與形及色彩之構圖的法則之應用——所有這些何有發展的餘地，甚至在寫實派的圖畫中，那餘地最後被發現于樣式化中。（完）

生母與姑母的親權之爭

童星蕭萊第白塞洛繆

美國　袁美雲

在目前的好萊塢，風頭出得挺健的小明星，除了秀蘭鄧波兒之外，當然要算蕭萊第白塞洛繆了。他在銀幕上面，做過嘉寶，桃樂賽考斯黛羅，和伊麗莎芭亞倫的兒子；他今年還祇十二歲，他的身世在好萊塢的電影城中，巳成爲談話的資料了，說起了他的一切，人們覺得很有興趣。

個中唯一的原因。就爲了蕭萊第有一個姑母，叫梅麗遜白塞洛繆小姐，從小把他領當做養子。到九歲的一切爲止，蕭萊第所有教育和訓導的責任，都由他姑母負的。最近她爲了蕭萊第巳是一個賺錢的孩子，好像一株搖錢樹，儘可靠他吃着了，所以便出其迅雷不及掩耳的手段，向加州法庭請求親權的永久獲得。李林白寒洛繆是蕭萊第的生母，在另一面要和她的姑娘爭奪一個賺錢的孩子，而今特地由倫敦來至美國，預備姑嫂倆相見法庭。至於李林白寒洛繆先生，他爲了在害病，所以還是留居在倫敦。

兩年之前，蕭萊第和他的姑母到好萊塢去，預備應選影片「塊肉餘生」中的童角，結果是錄取的。當時據他的姑母向人表示，蕭萊第趁一個假期之便，到好萊塢去應選童角，事前是得到他的父母同意的。可是另一方面，蕭萊第的母親，到了美國之後向人表示，說是當他們離開英國的時候，合同早巳訂好了的。

弗萊第是個很聰明的孩子，他對於文學不無相當的心得，連得兒童小說他也曾寫過幾篇，他的作品也繼「塊肉餘生」，「春殘夢斷」，「赤手勤王」之後，最近映過的「小伯爵」，又是一部成功之作。

在過去兩年之中，他的薪金由每星期美金一百元，加到一千二百五十元，自梅麗遜小姐向加州法庭請求永久獲得親權之後，法庭方面就宣佈如果蕭萊第的生父母不提出反訴，過一個規定的時期之後，永久親權，就由梅麗遜小姐取得。這原因，他的母親，在限期未到之前，彙任來至紐約。在好萊塢，他對於他的姑母，感情一向很好的，因爲他的姑母，在他的幼童時代，就教他啓蒙詩歌和莎士比亞的戲劇了。這件案子，巳開姑爭辯，將來勝負誰屬，我們不敢預料，須待事實來證明呢！（影呆）

▼消息▲

成立巳久之上海出版社，決定第一批先行發行之上海灘半月刊，日內即可問世，內容以戲劇，電影，文藝爲主要成份，其他如播音，跳舞，婦女，兒童，歌舞，流浪及維組則列之。分類編輯達十餘人，內容充實，每期只售五分。聞該社擬定七月底前爲預索樣本期間，凡匯郵票三分寄北站新民路二二號者，即行本贈一册云。

小姊妹中之徐琴芳·游觀仁

（藝華影片公司攝製）

內服聖藥　清血泊　治梅毒　消瘟積　最妥速

哈爾士六零六

外搽藥膏　收瘡口　生新肌　凡皮病　搽立愈

上海太和大藥房發行　各房有售均藥

招商局　船期廣告

招商總局電話一一九〇七　船期問訊處上海外灘九號

江靖快輪　於七月念八日星期二晚開往漢口長沙沿途各埠均靠（本輪電話八二一六〇）
江華快輪　准於七月卅日星期四晚開往漢口沿途各埠均靠
新江天快輪　准於七月念八日星期二下午五時開往鎮海寧波（本輪電話八三二六五）
海晏快輪　准於七月廿九日星期三晚開往溫州
新豐快輪　准於七月卅日星期四上午九時開往威海衛烟台天津
海元快輪　七月廿九日星期三上午九時開往廈門汕頭香港廣州
安興快輪　准於八月一日星期六下午五時開往香港廣州
海祥快輪　准於七月念九日星期三開往海州連雲港
新銘快輪　准於八月二日星期日中午開往威海衛烟台天津
海利快輪　准於七月卅一日星期五上午九時開往青島

南京	修理停映
大上海	徽空烈績
國泰	女律師
融光	荒塚逃屍
巴黎	艷曲銷魂
麗都	東風海棠
中央	戀愛與義務
光華	一剪梅歸來
新中央	滿江紅
明星	全部空谷蘭
恩派亞	東方藝術歌舞團
東海	獸國尋屍記
卡德	荒江女俠頭二集
榮金	浪淘沙
萬國	關東大俠十三集
蓬萊	百鳥朝鳳
浙江	黑星飛怪
共和	除暴安良
西海	人猿泰山
華德	時勢英雄
九星	蝴蝶夫人
東南	黑星飛怪
金城	桃源春夢
山西	飛簷走壁
威利	女書記的秘密
百老匯	無線電警網
世界	王先生的秘密

回力球　中央運動場

每晚八時起賽　星期日下午加場　霞飛路亞爾培路口

1 古禮地　2 依思高　3 海拉多　4 沙特浪谷　5 賈多　6 拉飛爾

1 歐蘭加　2 蘇羅沙伯　3 古巴龍　4 普登巧　5 阿拉那　6 拉靡司

全場冷汽　風涼無比　仕女消夏　本場最宜

黃金大戲院

劉文魁　劉奎官　王芸芳　麒麟童　小楊月樓　金少山　張德祿　韓金奎

今天夜戲　兩狼山　五人義　麗王投別　英寨軍審　新盤絲洞

路遙知馬

電話　八四一一四　八四一一三　八四一一二

久咳易成癆

多咳則傷肺日久易成癆因癆而致命者不可勝數惟查治癆必要之藥今外國醫藥先進尚無發明現祗唐拾義醫師發明之久咳丸經驗數十年服後直接有革咳除痰之力間接有保肺防癆之功故得社會公認確爲根本治咳之特效藥患咳諸君一試便知（每瓶一元二角）上海廣西路角父子大藥廠世界各埠均爲經銷

越陳越香

老牌明星花露香水

全國高等藥房各大百貨商店均有出售

上海四馬路　中西大藥房總發行

大世界（榮記）

門票每位小洋二角

念週紀念優待遊客買一送一

青衣花旦朱紫霞　評劇皇后朱寶霞　青衣花衫陳翠鈴

日戲楊三姐告狀　夜戲三四本生死寃家

乾坤大劇場　日戲　趙連陞 清官册　馮君瑞 趙家樓　劉美玉 二虹霓　余麗芳 朱買臣　蓋天紅　榮嬌鸞　白叔安　官富榮 伐子都

夜戲　劉美玉 思凡　白叔安 坐宮　官富榮 白馬坡　華嵐 盤絲洞　何玉蓉 徐母罵曹　王桂卿 揚州打擂　影星 風雲兒女

南方戲　日戲 雙珠鳳　夜戲 荊襄錄

紹興戲　日戲 文武香球　夜戲 苦媳婦

上海話劇社　張彩霞　錢愛麗　胡估安

日戲　聽月樓　夜戲　海上迷宮

特別節目　今日更換最新節目　各場特加美人雙簧